



รายงานผลการติดตามและประเมินผล
แผนพัฒนาท้องถิ่น
(พ.ศ. 2561 - 2565)
ประจำปีงบประมาณ พ.ศ.2565

ของ

เทศบาลตำบลนาจะหลวย
อำเภอนาจะหลวย จังหวัดอุบลราชธานี

คำนำ

การจัดทำเอกสาร “รายงานผลการดำเนินงานตามแผนพัฒนา ประจำปีงบประมาณ พ.ศ.2565 ของเทศบาลตำบลนาจะหลวย” ฉบับนี้ มีวัตถุประสงค์เพื่อรายงานผลการติดตามจากการสำรวจความพึงพอใจของประชาชนและรายงานผลการดำเนินงาน ปีงบประมาณ พ.ศ.2565 ซึ่งเป็นขั้นตอนสำคัญที่บ่งบอกถึง การพัฒนางานทั้งผลสำเร็จตามยุทธศาสตร์ที่กำหนด แนวทางการพัฒนาและโครงการที่ดำเนินการได้จริง เพื่อนำผลการดำเนินงานไปพัฒนาองค์กร เผยแพร่ และประชาสัมพันธ์

เทศบาลตำบลนาจะหลวย หวังเป็นอย่างยิ่งว่า เอกสาร “รายงานผลการดำเนินงานตามแผนพัฒนา ท้องถิ่น(พ.ศ.2561-2565)ประจำปีงบประมาณ พ.ศ.2565 ของเทศบาลตำบลนาจะหลวย” จะเป็นประโยชน์ ต่อผู้บริหารและผู้เกี่ยวข้อง เพื่อร่วมกันพัฒนาเทศบาลตำบลนาจะหลวยต่อไป

คณะกรรมการติดตามและประเมินผล

เทศบาลตำบลนาจะหลวย

ารบัญ

	หน้า
คำนำ	4
ส่วนที่ 1	บทนำ
	1.1 สภาพทั่วไป
	1.2 วิสัยทัศน์ พันธกิจ จุดมุ่งหมาย ยุทธศาสตร์ และแนวทางการพัฒนา
	1.3 ความสำคัญของการติดตามและประเมินผล
	1.4 วัตถุประสงค์ของการติดตามและประเมินผล
	1.5 ขั้นตอนการติดตามและประเมินผล
	1.6 เครื่องมือการติดตามประเมินผล
	1.7 ประโยชน์ของการติดตามประเมินผล
	1.8 คณะกรรมการติดตามและประเมินผล
ส่วนที่ 2	การติดตามและประเมินผล
	2.1 สรุปผลการติดตามและประเมินผลแผนพัฒนาท้องถิ่น(พ.ศ.2561-2565)
	2.2 สรุปผลการดำเนินงาน ปีงบประมาณ พ.ศ. 2565
	2.3 สรุปผลการติดตามและประเมินผลในช่วงสามปีที่ผ่านมา
	2.3 การประเมินผลสภาพทั่วไป
	2.4 การประเมินผลยุทธศาสตร์และแนวทางการพัฒนา
ส่วนที่ 3	ผลการวิเคราะห์การติดตามและประเมินผล
	3.1 วิเคราะห์เชิงปริมาณ/วิเคราะห์เชิงคุณภาพ
ส่วนที่ 4	สรุปผลการดำเนินงานและข้อเสนอแนะ
	4.1 สรุปผลการติดตามและประเมินผล
	4.2 ข้อเสนอแนะการติดตามและประเมินผล
ภาคผนวก	-ประกาศผลการติดตามและประเมินผลตามแผนพัฒนา

ส่วนที่ 1

บทนำ

โดยที่ระเบียบกระทรวงมหาดไทยว่าด้วยการจัดทำแผนพัฒนาองค์กรปกครองส่วนท้องถิ่น พ.ศ. 2548 และที่แก้ไขเพิ่มเติม(ถึงฉบับที่ 3) พ.ศ. 2561 ข้อ 3 รายงานผลและเสนอความเห็นซึ่งได้จากการติดตามประเมินผลแผนพัฒนาต่อผู้บริหารท้องถิ่นเพื่อให้ผู้บริหารท้องถิ่นเสนอต่อสภาท้องถิ่น และคณะกรรมการพัฒนาท้องถิ่น พร้อมทั้งประกาศผลการติดตามและประเมินผลแผนพัฒนาให้ประชาชนในท้องถิ่นทราบในที่เปิดเผยภายในสิบห้าวันโดยอย่างน้อยปีละหนึ่งครั้งภายในเดือนธันวาคมของทุกปี ข้อ 5 ผู้บริหารท้องถิ่นเสนอผลการติดตามและประเมินผลต่อสภาท้องถิ่น และคณะกรรมการพัฒนาท้องถิ่น พร้อมทั้งประกาศผลการติดตามและประเมินผลแผนพัฒนาให้ประชาชนทราบในที่เปิดเผยภายในสิบห้าวันนับแต่วันที่ผู้บริหารท้องถิ่นเสนอผลการติดตามและประเมินผลดังกล่าวและต้องปิดประกาศโดยเปิดเผยไม่น้อยกว่าสามสิบวัน โดยอย่างน้อยปีละหนึ่งครั้งภายในเดือนธันวาคมของทุกปี

“การติดตาม” (monitoring) หมายถึง กิจกรรมภายในโครงการซึ่งถูกออกแบบมา เพื่อให้ข้อมูลป้อนกลับ (feedback) เกี่ยวกับการดำเนินงานโครงการ ปัญหาที่กำลังเผชิญอยู่และประสิทธิภาพของวิธีการทำงาน หากไม่มีระบบติดตามของโครงการแล้ว ย่อมส่งผลให้เกิดความล่าช้าในการดำเนินงานให้ลุ่ลวง ค่าใช้จ่ายโครงการสูงกว่าเกินที่กำหนดไว้ กลุ่มเป้าหมายหลักของโครงการไม่ได้รับประโยชน์หรือได้รับน้อยกว่าที่ควรจะเป็น เกิดปัญหาใน การควบคุมคุณภาพของการดำเนินงานเสียเวลาในการตรวจสอบความขัดแย้งในการปฏิบัติงานภายในหน่วยงานหรือระหว่างงานกับกลุ่มเป้าหมายที่ได้รับประโยชน์จากโครงการ

ในส่วนของ “การประเมินผล” เป็นสิ่งหนึ่งที่สำคัญสำหรับการดำเนินการเช่นเดียวกับการติดตามเพราะผลที่ได้จากการประเมินจะใช้ในการปรับปรุง แก้ไข การขยายขอบเขต หรือการยุติการดำเนินการซึ่งขึ้นอยู่กับวัตถุประสงค์ของการประเมิน การประเมินผลแผนงานจึงเป็นสิ่งที่บ่งชี้ว่าแผนงานที่กำหนดไว้ได้มีการปฏิบัติหรือไม่ อย่างไร อันเป็นตัวชี้วัดว่าแผนหรือโครงการที่ได้ดำเนินการไปแล้วนั้นให้ผลเป็นอย่างไรนำไปสู่ความสำเร็จของแผนงานที่กำหนดไว้หรือไม่ นำไปสู่ความสำเร็จตามแผนงานที่กำหนดไว้หรือไม่ อีกทั้งการติดตามและประเมินผลยังเป็นการตรวจสอบดูว่ามีความสอดคล้องกับการใช้ทรัพยากร (งบประมาณ) เพียงใด

ซึ่งผลที่ได้จากการติดตามและประเมินผลถือเป็นข้อมูลย้อนกลับ (Feedback) ที่สามารถนำไปใช้ในการปรับปรุงและการตัดสินใจต่อไป นอกจากนี้ การประเมินผลยังถือเป็นกระบวนการตัดสินใจคุณค่าและการตัดสินใจอย่างมีหลักเกณฑ์โดยใช้ข้อมูลที่เกิดขึ้นอย่างเป็นระบบ มีความเที่ยงตรง เป็นปรนัย เชื่อถือได้

1. ด้านกายภาพ

1.1 ที่ตั้งของหมู่บ้านหรือชุมชนหรือตำบล

ความเป็นมา

เทศบาลตำบลนาจะหลวย ได้เปลี่ยนแปลงยกฐานะมาจากสุขาภิบาลตำบลนาจะหลวยตามพระราชบัญญัติเปลี่ยนแปลงฐานะของสุขาภิบาลเป็นเทศบาล พ.ศ.2542 ได้ประกาศในราชกิจจานุเบกษา ฉบับกฤษฎีกาเล่ม 116 ตอนที่ 9 ก วันที่ 24 กุมภาพันธ์ 2542 มีผลบังคับใช้ในวันที่ 25 พฤษภาคม 2542 ปัจจุบันเทศบาลตำบลนาจะหลวย เป็นศูนย์กลางการบริหารราชการ การปกครอง การศึกษา การพาณิชย์ การขนส่ง และการบริการต่างๆ ของอำเภอนาจะหลวย เทศบาลตำบลนาจะหลวย มีพื้นที่ทั้งหมด 8.91 ตารางกิโลเมตร (ประมาณ 5,567.75 ไร่)



ตราสัญลักษณ์เทศบาลตำบลนาจะหลวย

เนื่องจากอำเภอนาจะหลวย เป็นอำเภอชายแดนที่ติดต่อกับประเทศสาธารณรัฐประชาธิปไตยประชาชนลาว ลักษณะภูมิประเทศส่วนใหญ่เป็นป่า และมีภูเขาสลับซับซ้อน โดยเฉพาะอย่างยิ่ง “ภูจองนายอย” เป็นภูเขาที่อยู่ในพื้นที่ของอำเภอนาจะหลวย ชาวอำเภอนาจะหลวยจึงถือเอา “ภูจองนายอย” เป็นสัญลักษณ์ของอำเภอ ซึ่งเป็นเส้นแบ่งเขตระหว่างประเทศไทยกับประเทศสาธารณรัฐประชาธิปไตยประชาชนลาว

ด้วยเหตุนี้ เครื่องหมายดวงตราของเทศบาลตำบลนาจะหลวย จึงประกอบด้วยอาคารของที่ว่าการอำเภอนาจะหลวย ซึ่งหมายถึงสำนักงานเทศบาลตำบลนาจะหลวย ตั้งอยู่ ณ ที่ว่าการอำเภอนาจะหลวย (เดิม) แต่ปัจจุบันสำนักงานเทศบาลตำบลนาจะหลวยได้แยกมาตั้งสำนักงานใหม่ ส่วนภาพ “ภูจองนายอย” หมายถึง เทศบาลตำบลนาจะหลวยนี้อยู่ในอำเภอนาจะหลวย ซึ่งเป็นอำเภอชายแดนมีภูเขาลำเนาไพรเป็นอันมาก และเขตเทศบาลตำบลนาจะหลวยอยู่ติดกับเขาดังกล่าว

ที่ตั้งและลักษณะภูมิประเทศ

1) ที่ตั้ง

เทศบาลตำบลนาจะหลวย ตั้งอยู่ในทิศตะวันออกเฉียงใต้ของอำเภอเมืองอุบลราชธานีห่างจากที่ตั้งของศาลากลางจังหวัดอุบลราชธานี ระยะทางประมาณ 110 กิโลเมตร และห่างจากกรุงเทพมหานคร ประมาณ 700 กิโลเมตร โดยสำนักงานเทศบาลตำบลนาจะหลวย ตั้งอยู่ที่เลขที่ 269 บ้านศรีพรหม หมู่ที่ 10 ถนนวิสูตรโยธาภิบาล ตำบลนาจะหลวย อำเภอนาจะหลวย จังหวัดอุบลราชธานีมีอาณาเขตติดต่อดังนี้

ทิศเหนือ

ตั้งแต่หลักเขตที่ 1 ซึ่งตั้งอยู่ริมฝั่งห้วยโลก ฝั่งใต้ตรงระยะจากศูนย์กลางทางหลวงจังหวัด หมายเลข 2248 ตอนนาคะหลวย - บุญทริก วัดจากสะพานข้ามห้วยโลกไปตามริมห้วยโลกฝั่งใต้ไปทางทิศ ตะวันตกระยะ 800 เมตร เป็นเส้นเลียบริมห้วยโลกฝั่งใต้ทางไปทิศตะวันออกเฉียงเหนือถึงหลักเขตที่ 2 ซึ่ง ตั้งอยู่ปากห้วยโลกน้อยฝั่งใต้

ทิศตะวันออก

จากหลักเขตที่ 2 เป็นเส้นขนานระยะ 1,130 เมตร กับถนนวิเชียรพักตะวันออกลงมาทิศ ตะวันตกเฉียงใต้หลักเขตที่ 3 ซึ่งตั้งอยู่ห่างจากซอยจัดสรร 3 ลงมาทางใต้ระยะ 400 เมตร

ทิศใต้

จากหลักเขตที่ 3 เป็นเส้นขนานระยะ 400 เมตร กับซอยจัดสรร 3 พากไปทางทิศตะวันตก เฉียงเหนือผ่านถนนทางหลวงจังหวัดหมายเลข 2248 ตอนนาคะหลวย - บุญทริกถึงหลักเขตที่ 4 ซึ่งตั้งอยู่ห่างจากศูนย์กลางทางหลวงจังหวัดหมายเลข 2248 ตอนนาคะหลวย - บุญทริก ไปทางทิศตะวันตก เฉียงเหนือระยะ 1,170 เมตร

ทิศตะวันตก

จากหลักเขตที่ 4 เป็นเส้นตรงไปทางทิศตะวันออกเฉียงเหนือไปบรรจบหลักเขตที่ 1

แผนที่เขตเทศบาลตำบลนาคะหลวย

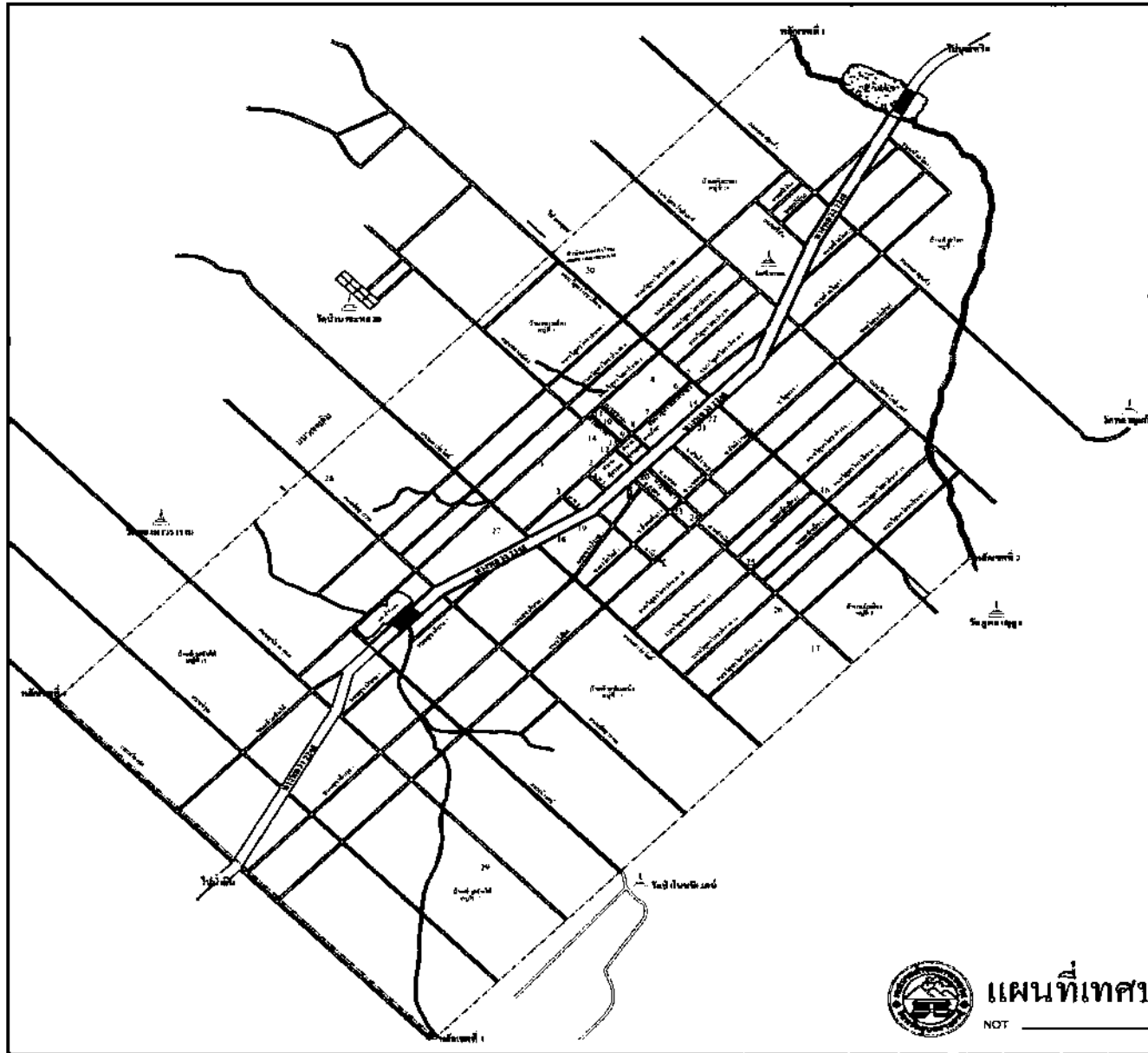

หมายเหตุ :-

- แสดงแนวเขตเทศบาล
- แสดงแนวเขตหมู่บ้าน
- แสดงถนนสาธารณะ
- แสดงสะพาน
- แสดงอ่าว

1. โรงพยาบาลจะหลวย
2. สถานีตำรวจภูธรจะหลวย
3. บ้านพักข้าราชการจะหลวย
4. โรงเรียนมัธยมจะหลวย
5. สำนักงานไฟฟ้า ส่วนภูมิภาค สาขาจะหลวย
6. บ้านพักข้าราชการ
7. สำนักงานเทศบาลตำบลจะหลวย
8. ธนาคารออมสิน
9. สำนักงานสาธารณสุข
10. ศูนย์กีฬา
11. ศูนย์ส่งเสริมอาชีพ
12. ที่ว่าการอำเภอ
13. หอประชุมอำเภอ
14. บ้านพักนายอำเภอ
15. บึงพระธรรม
16. สำนักงานเขตเทศบาล
17. สถานีขนส่งประจำ
18. ศูนย์พัฒนาเด็กเล็ก หมู่บ้านเมือง 1
19. ศูนย์บริการที่สวนสาธารณะเทศบาล
20. ศาลากลาง
21. ตำนีกานไปรษณีย์
22. ธนาคารเพื่อการเกษตรและสหกรณ์
23. ศาลากลาง
24. สถานีขนส่งผู้โดยสาร
25. ศูนย์พัฒนาเด็กเล็ก หมู่บ้านเมือง 2
26. พื้นที่ดิน ไร่สองของโรงเรียนมัธยมจะหลวย
27. โรงเรียนมัธยมจะหลวย (อ.ร.ป.กลางสุปอัมภ์)
28. โรงเรียนกีฬา
29. พื้นที่ดิน ไร่สอง ของสำนักงานเทศบาลตำบลจะหลวย
30. สำนักงานหลังใหม่เทศบาลจะหลวย



ชื่อแผนผังและก่อสร้าง กองช่าง
การแก้ไข

ครั้งที่	วันที่	ผู้แก้ไข

นายวิชาญ วัฒนสุข
(นายวิชาญ วัฒนสุข)
ผู้อำนวยการ

นายวิชาญ วัฒนสุข
(นายวิชาญ วัฒนสุข)
ผู้อำนวยการ

นายวิชาญ วัฒนสุข
(นายวิชาญ วัฒนสุข)
ผู้อำนวยการ

นายวิชาญ วัฒนสุข
(นายวิชาญ วัฒนสุข)
ผู้อำนวยการ



แผนที่เทศบาลตำบลจะหลวย

NOT _____ TO _____ SCALE

แบบเลขที่	แบบแผนที่
ทศ. ๒๕๕	

1.2 ลักษณะภูมิประเทศ

ลักษณะภูมิประเทศทั่วไป

ในชุมชนเทศบาลตำบลนาจะหลวย ตามลักษณะธรณีสัณฐานเทศบาลตำบลนาจะหลวยตั้งอยู่ที่ตอน(Middle Terrace)เหมาะกับการตั้งชุมชนแต่จะมีปัญหาการระบายน้ำเสียจากการขยายตัวของชุมชนและน้ำเสียจากตลาดสด ลักษณะของดินส่วนใหญ่เป็นดินร่วนปนทราย ปริมาณน้ำฝนโดยเฉลี่ย ประมาณ 1,700 ล้านลบ.ม./ปี พื้นที่กลางตัวอำเภอนาจะหลวยเป็นแอ่งกระทะมีความสูงเฉลี่ยจากระดับน้ำทะเลปานกลางประมาณ 623.2 ฟุต

สภาพภูมิประเทศในปัจจุบัน

-ทางตอนเหนือของทางหลวงหมายเลข 2248 มีสภาพพื้นที่ราบสูงถึงลูกคลื่นตลอดบริเวณนี้อยู่ในเขตปฏิรูปที่ดินเพื่อการเกษตร ทำไร่ ทำสวน

-ทางตอนใต้ของทางหลวงหมายเลข 2248 มีสภาพเป็นพื้นที่ลาดชันมากเป็นเนินเขาหรือเทือกเขาต่าง ๆ ซึ่งมีพื้นที่ติดต่อกับเขตอุทยานแห่งชาติภูจอง-นายอย

1.3 ลักษณะภูมิอากาศ

เป็นแบบมรสุมเมืองร้อนแบ่งเป็น 3 ฤดูกาล

ลักษณะภูมิอากาศในเขตเทศบาลตำบลนาจะหลวยมีลักษณะภูมิอากาศแบบร้อนชื้นสลับแล้ง (Tropical wet and dry climate) หรือภูมิอากาศแบบทุ่งหญ้าเมืองร้อนหรือทุ่งหญ้าซาวันนา (Tropical Savanna) อยู่ภายใต้เขตมรสุม ซึ่งมีลักษณะแนวที่ตั้งลมมรสุมมวลอากาศเย็น และมีทิศทางพายุหมุนเขตร้อนซึ่งส่วนใหญ่เป็นพายุดีเปรสชัน เป็นปัจจัยที่มีอิทธิพลต่อลักษณะภูมิอากาศ

ลักษณะฤดูกาลจำแนกตามภูมิศาสตร์และภูมิภาคประกอบด้วย 3 ฤดู คือ

(1)ฤดูร้อน เป็นช่วงที่มีปริมาณไอน้ำในอากาศน้อยจึงทำให้อากาศมีอุณหภูมิสูงตั้งแต่ปลายเดือนกุมภาพันธ์ – เดือนพฤษภาคม เนื่องจากได้รับอิทธิพลจากพลังงานความร้อนจากดวงอาทิตย์สูง พื้นที่เขตเทศบาลตำบลนาจะหลวยจึงมักประสบปัญหาภัยแล้งในห้วงนี้

(2)ฤดูฝน เนื่องจากอิทธิพลของร่องมรสุมที่เคลื่อนตัวตามแนวเส้นที่ตั้งฉากประมาณ 2-3 สัปดาห์ ประกอบอิทธิพลของมรสุมตะวันตกเฉียงใต้และพายุดีเปรสชันทำให้ได้รับปริมาณน้ำฝนที่ตกตั้งแต่เดือนพฤษภาคม – เดือนตุลาคม และจะมีฝนตกหนักในช่วงเดือนสิงหาคม – เดือนกันยายน

(3)ฤดูหนาว อากาศค่อนข้างหนาวเย็น เนื่องจากอิทธิพลของลมมรสุมตะวันออกเฉียงเหนือที่พัดผ่านมาจากประเทศเวียดนามและประเทศจีนพื้นที่เขตเทศบาลตำบลนาจะหลวยจึงมักประสบปัญหาภัยหนาวในห้วงนี้

1.4 ลักษณะของดิน

ลักษณะของดินภายในเขตเทศบาลตำบลนาจะหลวยส่วนใหญ่เป็นดินร่วนปนทราย เหมาะสมกับการทำการเกษตรแบบผสมผสาน

1.5 ลักษณะของแหล่งน้ำ

แหล่งน้ำที่สำคัญ เทศบาลตำบลนาจะหลวยมีพื้นที่ชลประทาน ได้แก่ลำน้ำห้วยโลก ลำน้ำห้วยชัน และลำน้ำร่องแทน ไหลผ่านเขตเทศบาลตำบลนาจะหลวย

- ลำน้ำห้วยโลกอยู่บริเวณทิศเหนือ ทิศทางน้ำไหลไปทางทิศตะวันออกเฉียงเหนือ คงสภาพน้ำไหลตลอดปีโดยเทศบาลตำบลนาจะหลวยใช้น้ำจากลำน้ำห้วยโลกในการผลิตน้ำประปาซึ่งเป็นแหล่งน้ำจืดที่สำคัญของเทศบาล มีอ่างเก็บน้ำห้วยโลกที่คอยรองรับกักเก็บน้ำไว้ใช้ ครอบคลุมพื้นที่ ประมาณ 100 ไร่เนื่องจากเทศบาลมีแหล่งกำจัดขยะใกล้ต้นน้ำแห่งนี้ หากไม่มีการบริหารจัดการขยะอาจเกิดผลระยะยาวต่อคุณภาพน้ำ

-ลำน้ำห้วยชันอยู่บริเวณทิศใต้คงสภาพน้ำไหลตลอดปี มีอ่างเก็บน้ำห้วยชันที่คอยรองรับกักเก็บน้ำไว้ใช้มีปัญหาหน้าน้ำเน่าเสียจากชุมชน

- ลำน้ำร่องแทนบริเวณทิศตะวันออกเฉียงใต้ สภาพน้ำไหลตลอดปี มีอ่างเก็บน้ำร่องแทนที่คอยรองรับกักเก็บน้ำไว้ใช้ไม่มีปัญหาน้ำเน่าเสีย

2.ด้านการเมือง การปกครอง

2.1 เขตการปกครอง

เทศบาลตำบลนาจะหลวยเป็นเทศบาลขนาดกลาง มีเขตการปกครอง 7 ชุมชน ดังนี้ชุมชนห้วยโลก ชุมชนหลักเมือง 1 ชุมชนหลักเมือง 2 ชุมชนศรีพรหม ชุมชนกลางเมือง ชุมชนห้วยชันใต้ และชุมชนห้วยชันเหนือ

2.2 การเลือกตั้ง

เทศบาลตำบลนาจะหลวยแบ่งเขตเลือกตั้งออกเป็น 2 เขตการเลือกตั้ง ดังนี้
เขตเลือกตั้งที่ 1 ได้แก่ ชุมชนชุมชนห้วยโลก ชุมชนหลักเมือง 1 ชุมชนหลักเมือง 2 ชุมชนห้วยชันเหนือ และ ชุมชนห้วยชันใต้(บางส่วน) มีสมาชิกสภาเทศบาล จำนวน 6 คน
เขตเลือกตั้งที่ 2 ได้แก่ ชุมชนศรีพรหม ชุมชนกลางเมือง ชุมชนห้วยชันใต้(บางส่วน) มีสมาชิกสภาเทศบาล จำนวน 6 คน

โครงสร้างทางการเมือง

โครงสร้างของเทศบาลตำบลนาจะหลวย แบ่งออกเป็น

ฝ่ายการเมือง มีบุคลากรทั้งสิ้น 17 คน ดังต่อไปนี้

- | | |
|-------------------------------------|------------|
| - นายกเทศมนตรีตำบลนาจะหลวย | จำนวน 1 คน |
| - รองนายกเทศมนตรีตำบลนาจะหลวย | จำนวน 2 คน |
| - เลขาธิการนายกเทศมนตรีตำบลนาจะหลวย | จำนวน 1 คน |
| - ที่ปรึกษานายกเทศมนตรีตำบลนาจะหลวย | จำนวน 1 คน |
| - สมาชิกสภาเทศบาลตำบลนาจะหลวย | จำนวน 12คน |

แสดงสถิติและข้อมูลเกี่ยวกับการเลือกตั้งนายกเทศมนตรีและสมาชิกสภาเทศบาลของเทศบาลตำบล

นาจะหลวย

ผลการเลือกตั้ง	จำนวนผู้มีสิทธิ (คน)	จำนวนผู้มาใช้สิทธิ (คน)	คิดเป็นร้อยละ	บัตรดี (บัตร)	คิดเป็นร้อยละ	บัตรเสีย (บัตร)	คิดเป็นร้อยละ
1. นายกเทศมนตรีตำบลนาจะหลวย	5,225	3,648	69.82	3,554	97.42	52	1.42
2. สมาชิกสภาเทศบาลเขต ที่ 1	2,694	1,795	66.63	1,719	95.76	68	3.79
3. สมาชิกสภาเทศบาลเขต ที่ 2	2,652	1,756	66.21	1,683	95.84	67	3.82

ที่มา การเลือกตั้งนายกเทศมนตรีและสมาชิกสภาเทศบาล : งานกิจการสภา สำนักปลัดเทศบาล

ข้อมูล ณ 6 พฤษภาคม 2564

3. ข้อมูลเกี่ยวกับจำนวนประชากร

ด้านประชากรในเขตเทศบาลตำบลนาจะหลวยข้อมูลประชากรในพื้นที่

รายการ	ปีปัจจุบัน(2564)	ปีที่แล้ว(2563)	2 ปีที่แล้ว (2561)
ประชากรชาย (คน)	3,627	3,668	3,709
ประชากรหญิง (คน)	3,658	3,638	3,689
รวมประชากร(คน)	7,285	7,306	7,398
บ้าน (หลังคาเรือน)	2,655	2,627	2,602

แยกจำนวนประชากรและบ้านตามหมู่บ้าน

หมู่ที่	ชื่อหมู่บ้าน	ประชากร		รวมจำนวนประชากร	จำนวนครัวเรือน
		ชาย	หญิง		
7	บ้านห้วยโลก	580	583	1,163	399
8	บ้านหลักเมือง	790	850	1,640	635
10	บ้านศรีพรหม	596	615	1,211	440
11	บ้านกลางเมือง	433	431	864	451
12	บ้านห้วยชันใต้	671	638	1,309	417
13	บ้านห้วยชันเหนือ	605	551	1,156	312
0	นาจะหลวย(ทะเบียนบ้านกลาง)	12	12	24	1
รวม		3,687	3,680	7,367	2,655

แยกตามเชื้อสายประชากร

รายการ	ชาย	หญิง	รวม
สัญชาติไทย	3,644	3,624	7,268
สัญชาติจีน	0	0	0
สัญชาติอื่น ๆ ที่ไม่ใช่ไทย	13	4	17
สัญชาติอื่น ๆ ที่ไม่ใช่ไทย/จีน	13	4	17
ทุกสัญชาติ	3,657	3,628	7,285

แยกตามผู้มีสิทธิเลือกตั้ง

รายการ	ชาย	หญิง	รวม
บุคคลที่ทำบัตรประจำตัวประชาชน	47	46	93
บุคคลที่มีสิทธิเลือกตั้งอายุ15ปี	2,952	2,995	5,947
บุคคลที่มีสิทธิเลือกตั้งอายุ18ปี	2,794	2,851	5,645
บุคคลที่มีสิทธิเลือกตั้งอายุ20ปี	2,691	2,766	5,457
บุคคลที่ต้องขึ้นทะเบียนทหาร	59	0	59
บุคคลที่ต้องเข้ารับเกณฑ์ทหาร	57	0	57

ที่มา ข้อมูลประชากร: สำนักทะเบียนท้องถิ่นเทศบาลตำบลนาจะหลวย จังหวัดอุบลราชธานี ข้อมูล ณ วันที่ 30 เมษายน 2564

2.3. โครงสร้างและกระบวนการบริหารงานบุคคล

1) โครงสร้างและกระบวนการบริหารงานบุคคลากร แบ่งออกเป็น 1 สำนัก 4 กอง 1 กลุ่มงาน มีจำนวนบุคลากรตามกรอบอัตรากำลังมีจำนวนทั้งสิ้น 91 อัตรา มีคนครอง จำนวนทั้งสิ้น 80 คน แยกเป็น

1. รองปลัดเทศบาล/รองปลัดเทศบาล จำนวน 2 อัตรา มีคนครอง จำนวน 1 คน
2. สำนักปลัดเทศบาล จำนวน 28 อัตรา มีคนครอง จำนวน 25 คน
3. กองคลัง จำนวน 7 อัตรา มีคนครอง จำนวน 6 คน
4. กองช่าง จำนวน 15 อัตรา มีคนครอง จำนวน 15 คน
5. กองสาธารณสุขและสิ่งแวดล้อม จำนวน 18 อัตรา มีคนครอง จำนวน 16 คน
6. กองการศึกษา จำนวน 20 อัตรา มีคนครอง จำนวน 17 คน
7. กลุ่มตรวจสอบภายใน จำนวน 1 อัตรา มีคนครอง - คน

ตารางแสดงข้อมูลบุคลากรเทศบาลตำบลนาจะหลวย ปี พ.ศ.2564

สำนัก/กอง	ประเภท ระดับ	บริหารงาน ท้องถิ่น		อำนวยการ ท้องถิ่น		วิชาการ		ทั่วไป		ลูก จ้าง ประจำ	พนักงาน จ้างตาม ภารกิจ	พนักงาน จ้างทั่วไป	รวม ทั้งสิ้น
		กลาง	ต้น	กลาง	ต้น	ชพ.	ชก./ ปก.	อส.	ชง./ปง.				
-	จำนวน(คน)	1	-	-	-	-	-	-	-	-	-	-	1
สำนัก ปลัดเทศบาล	จำนวน (คน)	-	-	-	1	-	6	-	3	3	9	3	25
กองคลัง	จำนวน (คน)	-	-	-	1	-	1	-	1	1	1	1	6
กองช่าง	จำนวน (คน)	-	-	1	-	-	-	-	-	1	8	5	15
กองสาธารณสุข และสิ่งแวดล้อม	จำนวน (คน)	-	-	1	-	-	-	-	2	-	4	9	16

-	ประเภท ระดับ	อำนวยการ ท้องถิ่น		วิชาการ		ทั่วไป		ลูกจ้าง ประจำ	พนักงาน ครู เทศบาล	พนักงาน จ้างตาม ภารกิจ	พนักงาน จ้างทั่วไป	รวม ทั้งสิ้น
		กลาง	ต้น	ชพ.	ชก./ปก.	อส.	ชง./ปง.					
กองการศึกษา	จำนวน (คน)	-	-	-	1	-	-	-	7	3	6	17

สำนัก/กอง	ประเภท ระดับ	อำนวยการ ท้องถิ่น		วิชาการ		ทั่วไป		ลูกจ้าง ประจำ	พนักงาน จ้างตาม ภารกิจ	พนักงาน จ้างทั่วไป	รวม ทั้งสิ้น
		กลาง	ต้น	ชพ.	ชก./ปก.	อส.	ชง./ปง.				
กลุ่มงาน ตรวจสอบ ภายใน	จำนวน (คน)	-	-	-	-	-	-	-	-	-	-

ที่มา ข้อมูลบุคลากร: งานการเจ้าหน้าที่ สำนักปลัดเทศบาลตำบลนาจะหลวยข้อมูล ณ วันที่ 30 กันยายน 2564

แผนภูมิโครงสร้างการแบ่งส่วนราชการตามแผนอัตรากำลัง ๓ ปี ประจำปีงบประมาณ ๒๕๖๔ - ๒๕๖๖

กรอบโครงสร้างส่วนราชการ ของเทศบาลตำบลนาจะหลวย

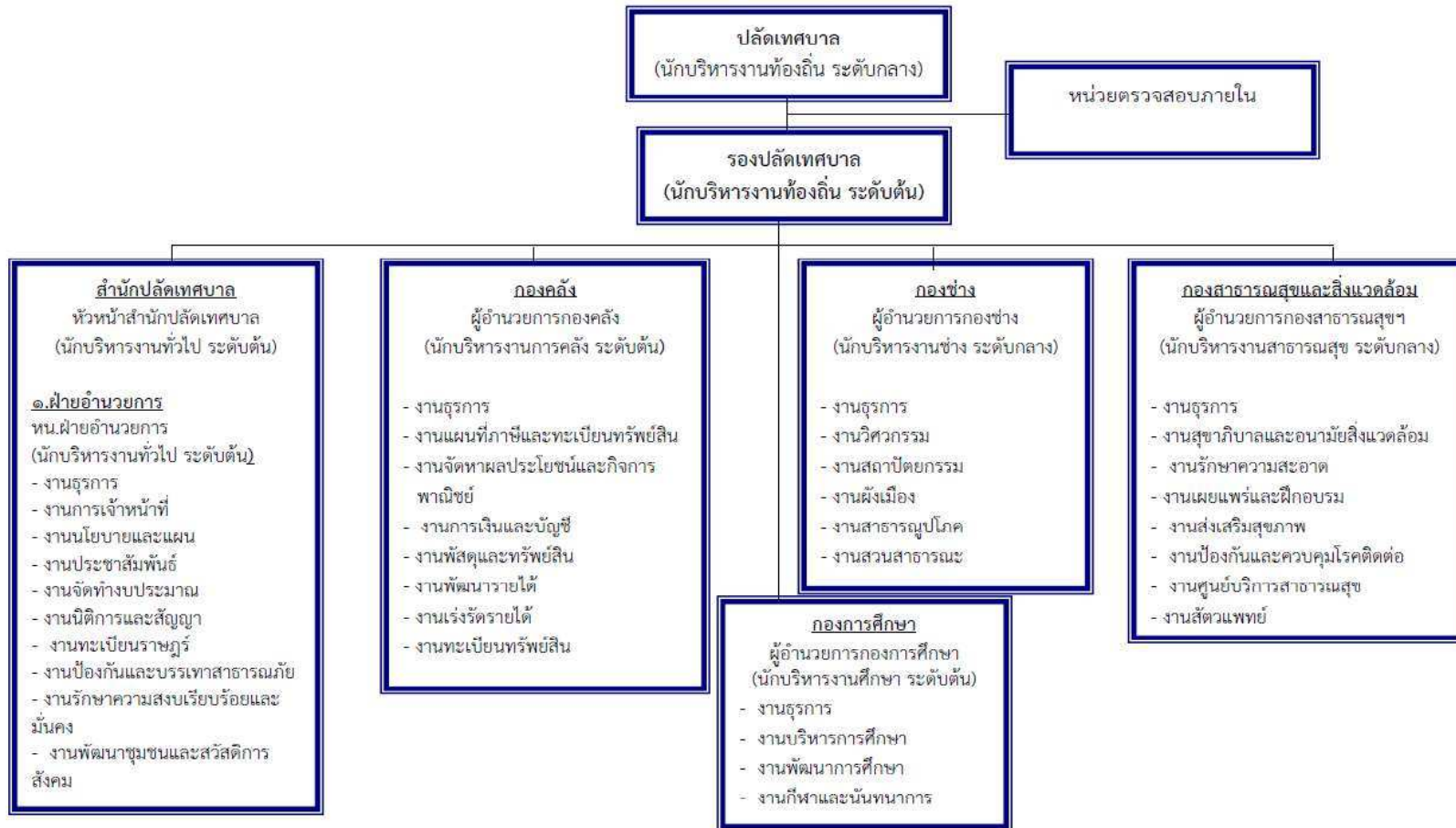

โครงสร้างสำนักปลัดเทศบาล



ประเภท ระดับ	อำนวยการท้องถิ่น		วิชาการ		ทั่วไป		ลูกจ้างประจำ	พนักงานจ้างตามภารกิจ	พนักงานจ้างทั่วไป	รวมทั้งสิ้น
	กลาง	ต้น	ชพ.	ชก./ปก.	อส.	ชง./ปง.				
จำนวน (คน)	-	๒	-	๗	-	๓	๓	๙	๔	๒๘

โครงสร้างกองช่าง



ประเภท ระดับ	อำนวยการท้องถิ่น		วิชาการ		ทั่วไป		ลูกจ้างประจำ	พนักงานจ้างตามภารกิจ	พนักงานจ้างทั่วไป	รวมทั้งสิ้น
	กลาง	ต้น	ชพ.	ชก./ปก.	อส.	ชง./ปง.				
จำนวน (คน)	๑	-	-	-	-	-	๑	๗	๕	๑๔

โครงสร้างกองสาธารณสุขและสิ่งแวดล้อม

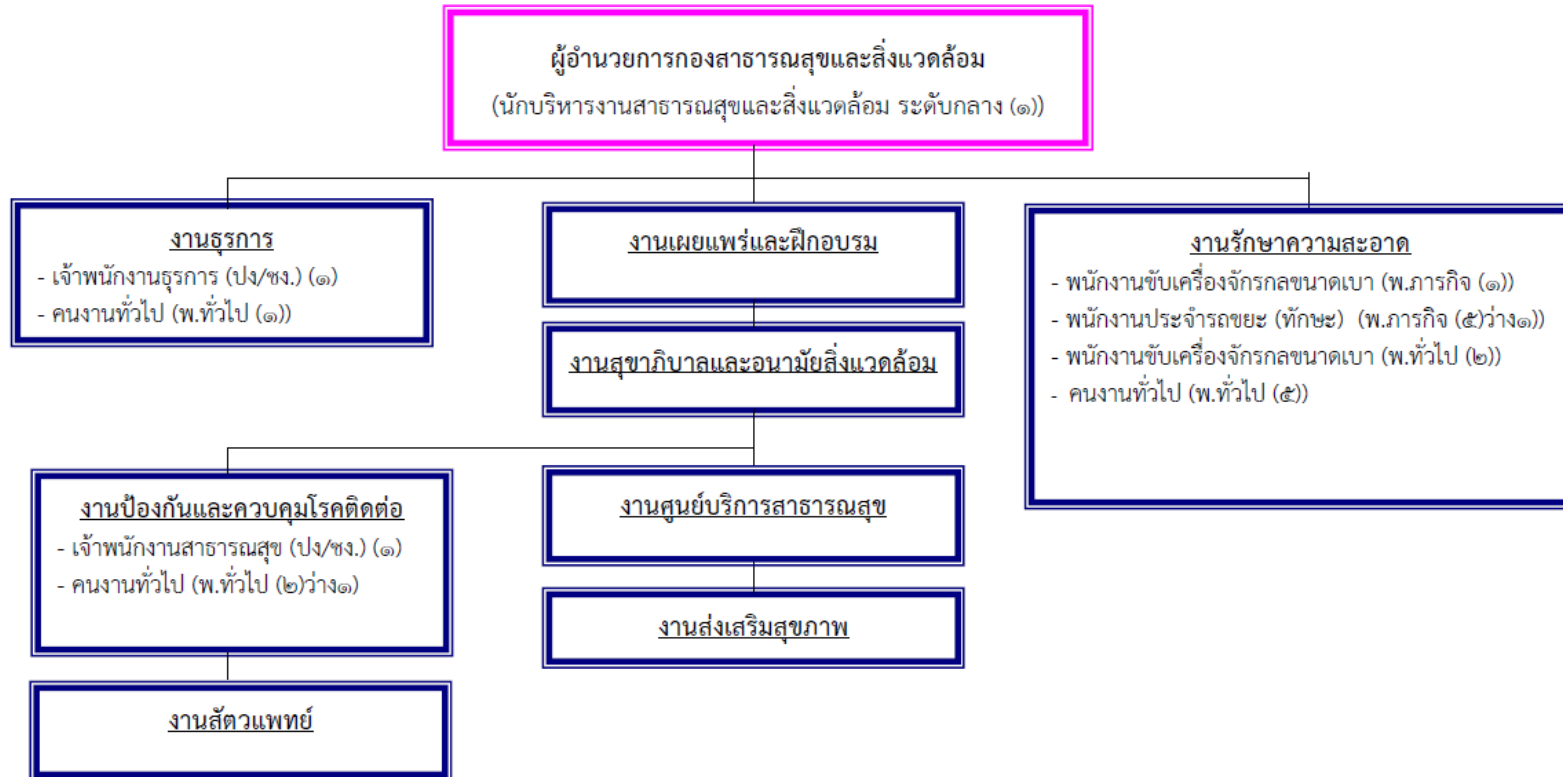

ประเภท ระดับ	อำนาจการท้องถิ่น		วิชาการ		ทั่วไป		ลูกจ้างประจำ	พนักงานจ้างตามภารกิจ	พนักงานจ้างทั่วไป	รวมทั้งสิ้น
	กลาง	ต้น	ชพ.	ชก./ปก.	อส.	ชง./ปง.				
จำนวน (คน)	๑	-	-	-	-	๒	-	๖	๑๐	๑๙

โครงสร้างกองการศึกษา

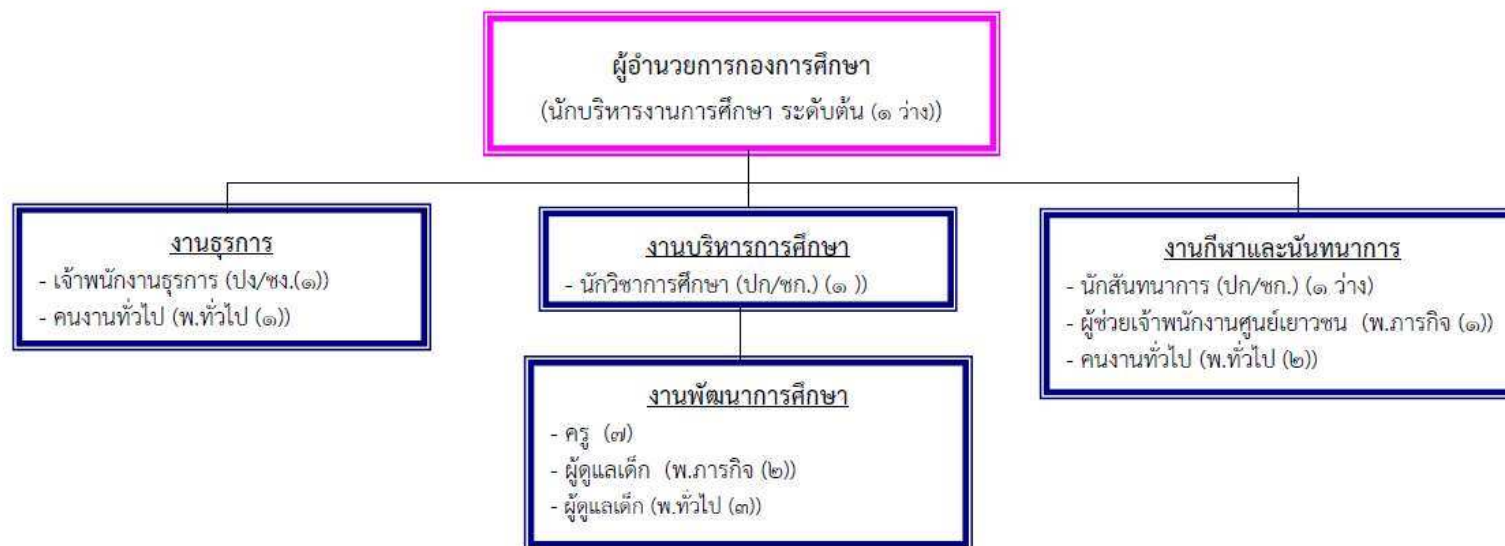

ประเภท ระดับ	อำนวยการท้องถิ่น		วิชาการ		ทั่วไป		ลูกจ้างประจำ	พนักงานครู เทศบาล / บุคลากร ทางการ ศึกษา (ศพด.)	พนักงานจ้าง ตามภารกิจ	พนักงานจ้าง ทั่วไป	รวมทั้งสิ้น
	กลาง	ต้น	ชพ.	ชก./ปก.	อส.	ชง./ปง.					
จำนวน (คน)	-	๑	-	๒	-	๑	-	๗	๓	๖	๒๐

โครงสร้างหน่วยตรวจสอบภายใน เทศบาลตำบลนาจะหลวย

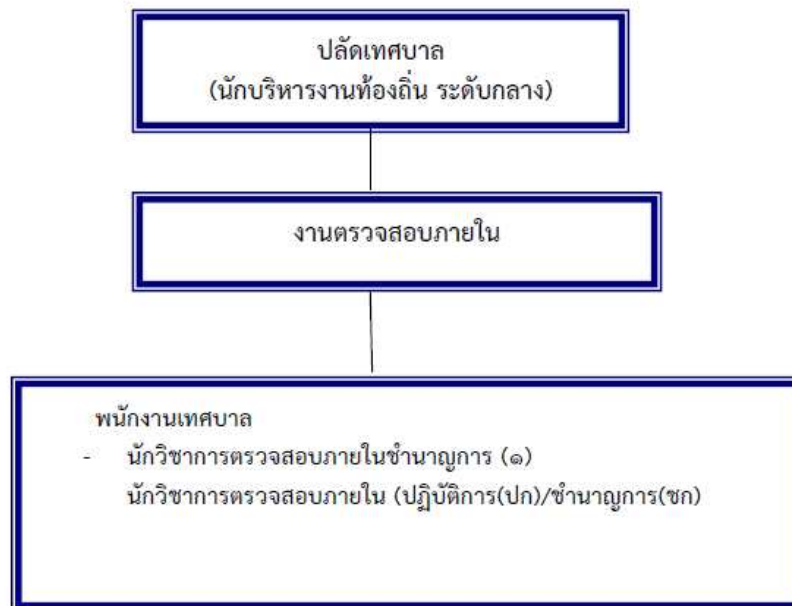

ประเภท ระดับ	อำนวยการท้องถิ่น		วิชาการ		ทั่วไป		ลูกจ้างประจำ	พนักงานจ้างตามภารกิจ	พนักงานจ้างทั่วไป	รวมทั้งสิ้น
	กลาง	ต้น	ชพ.	ชก./ปภ.	อส.	ชง./ปง.				
จำนวน (คน)	-	-	-	๑	-	-	-	-	-	๑

3. ยุทธศาสตร์ขององค์กรปกครองส่วนท้องถิ่น

3.1 วิสัยทัศน์

เมืองน่าอยู่ สังคมและเศรษฐกิจชุมชนเข้มแข็ง การบริหารบ้านเมืองโดยใช้หลักธรรมาภิบาล

พันธกิจ

1. พัฒนาการคมนาคมและขนส่ง จัดวางระบบระบายน้ำ ขยายเขตระบบไฟฟ้า ขยายเขตระบบประปา จัดหาแหล่งน้ำเพื่อ การอุปโภค บริโภค และการเกษตร
2. ส่งเสริมกลุ่มอาชีพ สร้างโอกาสการลงทุน สนับสนุนการรวมกลุ่มของประชาชนด้วยวิธีการสหกรณ์ ส่งเสริมการท่องเที่ยวเพื่อเชื่อมโยงโอกาสจากอาเซียนส่งเสริมการเกษตรตามแนวทางเศรษฐกิจพอเพียง
3. สืบสานศาสนา ประเพณี วัฒนธรรม ส่งเสริมการศึกษา ส่งเสริมกีฬาและนันทนาการ สนับสนุนสวัสดิการสังคม และพัฒนาสุขอนามัยชุมชน
4. สร้างระบบสิ่งแวดล้อมที่ดี จัดทำระบบกำจัดขยะอย่างถูกวิธี
5. เปิดโอกาสให้ประชาชนร่วมพัฒนาเทศบาลของตน เทศบาลรับผิดชอบจัดบริการสาธารณะอย่างมีประสิทธิภาพ
6. ให้ภาคีการพัฒนา ร่วมเสนอแนะตรากฎหมายท้องถิ่น/เทศบัญญัติ ส่งเสริมการป้องกันและแก้ไข ปัญหาเสพติด พัฒนาศักยภาพหน่วยงานด้านการป้องกันภัยพร้อมบริการสร้างความปลอดภัยและความมั่นคงของประชาชน

เป้าประสงค์ (จุดมุ่งหมายเพื่อการพัฒนา)

1. เทศบาลมีระบบผังเมืองที่ดี ระบบจราจรที่ดี ระบบระบายน้ำได้มาตรฐาน มีการขยายเขตระบบไฟฟ้าทั่วถึง มีการขยายเขตระบบประปาทั่วถึง มีแหล่งน้ำเพื่อการเกษตรเพียงพอต่อความต้องการของประชาชน
2. เทศบาลมีการส่งเสริมและเพิ่มศักยภาพการผลิตพืชผลทางการเกษตร มีการอุดหนุนกลุ่มอาชีพและสนับสนุนเศรษฐกิจชุมชน ยกกระดับคุณภาพการบริการท่องเที่ยวให้ได้มาตรฐานส่งเสริมเพิ่มศักยภาพการเกษตรชุมชน ตามแนวทางเศรษฐกิจพอเพียง
3. ประชาชนมีค่านิยมที่ดีต่อศาสนา ประเพณี วัฒนธรรม เด็กเล็กได้รับการพัฒนาเตรียมความพร้อมก่อนเข้าเรียนภาคบังคับอย่างทั่วถึง ประชาชนได้รับการส่งเสริมกิจกรรมกีฬาและนันทนาการ เทศบาลจัดสวัสดิการสังคมสงเคราะห์และพัฒนาสุขอนามัยชุมชนอย่างทั่วถึง
4. เทศบาลมีระบบบริการอนามัยสิ่งแวดล้อมที่มีคุณภาพ ครอบคลุมด้าน การจัดการสิ่งปฏิกูล การจัดการขยะ
5. ประชาชนผู้รับบริการมีระดับความพอใจภาพรวมการพัฒนาด้านการบริหารจัดการบ้านเมืองที่ดีเพิ่มขึ้น
6. ประชาชนผู้รับบริการมีระดับความพอใจภาพรวมการพัฒนาด้านการจัดระเบียบชุมชน สังคม และการรักษาความสงบเรียบร้อยเพิ่มขึ้น

3.2 ยุทธศาสตร์การพัฒนาและแนวทางการพัฒนา(กลยุทธ์)เป้าประสงค์ ตัวชี้วัด ค่าเป้าหมาย กลยุทธ์ ประเด็นยุทธศาสตร์

1.ยุทธศาสตร์การพัฒนาด้านโครงสร้างพื้นฐาน

พันธกิจ พัฒนาการคมนาคมและขนส่งสะดวก จัดวางระบบระบายน้ำ

ขยายเขตระบบไฟฟ้าขยายเขตระบบประปา จัดหาแหล่งน้ำเพื่อการอุปโภค บริโภคและการเกษตร

เป้าประสงค์ เทศบาลมีระบบผังเมืองที่ดี ระบบจราจรที่ดี ระบบระบายน้ำได้มาตรฐาน มีการขยายเขตระบบไฟฟ้าทั่วถึง มีการขยายเขตระบบประปาทั่วถึง มีแหล่งน้ำเพื่อการเกษตรเพียงพอต่อความต้องการของประชาชน

ตัวชี้วัดระดับเป้าประสงค์

- ร้อยละของโครงการด้านโครงสร้างพื้นฐานที่สำเร็จตามตัวชี้วัดที่กำหนดเพิ่มขึ้น
- ร้อยละของเรื่องร้องเรียนด้านโครงสร้างพื้นฐานของเทศบาลลดลง
- ร้อยละของโครงการที่สอดคล้องกับความต้องการใช้ประโยชน์ของประชาชนเพิ่มขึ้น
- ร้อยละของระดับความพึงพอใจของประชาชนต่อระบบโครงสร้างพื้นฐานเพิ่มขึ้น

กลยุทธ์/แนวทางการพัฒนา และตัวชี้วัดระดับกลยุทธ์

กลยุทธ์/แนวทางการพัฒนา	ตัวชี้วัดระดับกลยุทธ์
1.1 ก่อสร้าง ปรับปรุง บำรุงรักษา อาคาร ถนน สะพาน ทางเท้า ทางระบายน้ำ	-ร้อยละของระดับความพึงพอใจของประชาชนในการใช้ประโยชน์ ถนน สะพาน ทางเท้า ท่อระบายน้ำเพิ่มขึ้น -ร้อยละของโครงการที่สอดคล้องกับความต้องการของประชาชนเพิ่มขึ้น -ร้อยละของเรื่องร้องเรียนด้านถนน สะพาน ทางเท้า ท่อระบายน้ำลดลง -ปริมาณการใช้ประโยชน์สาธารณะเพิ่มขึ้น -ปริมาณน้ำเพียงพอต่อความต้องการใช้ประโยชน์ของประชาชนเพิ่มขึ้น
1.2 ก่อสร้างขยายเขตระบบไฟฟ้า แรงต่ำและระบบไฟฟ้าสาธารณะ	-ร้อยละของประชาชนพึงพอใจระบบไฟฟ้าสาธารณะเพิ่มขึ้น -ร้อยละของเรื่องร้องเรียนด้านขยายเขตระบบไฟฟ้าลดลง -ร้อยละของโครงการที่สอดคล้องกับความต้องการของประชาชนเพิ่มขึ้น
1.3 ก่อสร้างขยายเขตระบบประปา	-ร้อยละของประชาชนที่พึงพอใจต่อปริมาณและคุณภาพน้ำประปาใช้เพิ่มขึ้น -ร้อยละของเรื่องร้องเรียนด้านขยายเขตระบบประปาลดลง -ร้อยละของโครงการที่สอดคล้องกับความต้องการของประชาชนเพิ่มขึ้น
1.4 จัดหาแหล่งน้ำเพื่อการอุปโภค บริโภค และการเกษตร	-ร้อยละของโครงการที่สอดคล้องกับความต้องการของประชาชนเพิ่มขึ้น

หน่วยงานรับผิดชอบหลัก

กองช่าง

ความเชื่อมโยง

1) ยุทธศาสตร์เทศบาลตำบลนาจะหลวย

ยุทธศาสตร์ที่ 1 การพัฒนาด้านโครงสร้างพื้นฐาน

2) ยุทธศาสตร์การพัฒนาขององค์กรปกครองส่วนท้องถิ่น ในเขตจังหวัดอุบลราชธานี

ยุทธศาสตร์ที่ 1 การพัฒนาด้านโครงสร้างพื้นฐาน

3) แผนพัฒนาจังหวัดอุบลราชธานี 5 ปี (พ.ศ.2561-2565) ฉบับทบทวน ปีงบประมาณ พ.ศ. 2563

ประเด็นการพัฒนาที่ 1 การพัฒนาเมืองน่าอยู่ทันสมัยให้เป็นเมืองอัจฉริยะและเสริมสร้างคุณภาพชีวิตประชาชน

4) แผนพัฒนาภาคตะวันออกเฉียงเหนือ ในช่วงแผนพัฒนาเศรษฐกิจและสังคมแห่งชาติ ฉบับที่ 12

(พ.ศ. 2561-2565)

ยุทธศาสตร์ที่ 5 ใช้โอกาสจากการพัฒนาโครงข่ายคมนาคมขนส่งที่เชื่อมโยงพื้นที่เศรษฐกิจหลักภาคกลางและพื้นที่ระเบียงเศรษฐกิจภาคตะวันออก(EEC) และพื้นที่เศรษฐกิจใหม่ ๆ ของภาค

ยุทธศาสตร์ที่ 1 บริหารจัดการน้ำให้เพียงพอต่อการพัฒนาเศรษฐกิจและคุณภาพชีวิตอย่างยั่งยืน

5) แผนพัฒนาเศรษฐกิจและสังคมแห่งชาติฉบับที่ 12 (พ.ศ. 2560-2564)

ยุทธศาสตร์ที่ 7 การพัฒนาโครงสร้างพื้นฐานและระบบโลจิสติกส์

6) ยุทธศาสตร์ชาติ 20 ปี

ยุทธศาสตร์ที่ 2 ด้านการสร้างความสามารถในการแข่งขัน

2.ยุทธศาสตร์การพัฒนาด้านเศรษฐกิจ การลงทุน และการท่องเที่ยว

พันธกิจ

ส่งเสริมกลุ่มอาชีพ สร้างโอกาสการลงทุน
สนับสนุนการรวมกลุ่มของประชาชนด้วยวิธีการสหกรณ์
ส่งเสริมการท่องเที่ยวเพื่อเชื่อมโยงโอกาสจากอาเซียน
ส่งเสริมการเกษตรตามแนวทางเศรษฐกิจพอเพียง

เป้าประสงค์

เทศบาลมีการส่งเสริมและเพิ่มศักยภาพการผลิตพืชผลทางการเกษตร
มีการอุดหนุนกลุ่มอาชีพและสนับสนุนเศรษฐกิจชุมชนด้วยวิธีการสหกรณ์
ส่งเสริมศักยภาพการเกษตรชุมชนตามแนวทางเศรษฐกิจชุมชน
ยกระดับคุณภาพการบริการท่องเที่ยวให้ได้มาตรฐาน

ตัวชี้วัดระดับเป้าประสงค์

- ร้อยละของครัวเรือนที่มีรายได้เฉลี่ยต่อปีเท่ากับหรือมากกว่า 30,000 บาทต่อปีเพิ่มขึ้น
- ร้อยละของประชาชนที่ดำเนินการประกอบอาชีพเสริมเพิ่มขึ้น
- ร้อยละของผู้ประกอบการผลิตและบริการสินค้าเป็นไปตามหลักเกณฑ์ที่กำหนดเพิ่มขึ้น

กลยุทธ์/แนวทางการพัฒนา และตัวชี้วัดระดับกลยุทธ์

กลยุทธ์/แนวทางการพัฒนา	ตัวชี้วัดระดับกลยุทธ์
2.1 ส่งเสริมและเพิ่มผลผลิตเกษตรอินทรีย์และการแปรรูปสินค้าเกษตร	-ร้อยละของประชาชนมีส่วนร่วมกิจกรรมเทศบาลเพิ่มขึ้น -ร้อยละของปริมาณผลผลิตทางการเกษตรต่อไร่ที่เพิ่มขึ้น -ปริมาณน้ำเพียงพอต่อความต้องการใช้น้ำของประชาชนเพิ่มขึ้น
2.2 ส่งเสริมและเพิ่มทักษะกลุ่มอาชีพและสนับสนุนเศรษฐกิจชุมชนด้วยวิธีการสหกรณ์	-ร้อยละของกลุ่มที่เข้าร่วมกิจกรรมฝึกอาชีพและได้รับการสนับสนุนเพิ่มขึ้น -ร้อยละของกลุ่มอาชีพในเขตเทศบาลมีรายได้เพิ่มขึ้น -ประชาชนมีความพึงพอใจต่อสถานธนาบาลเพิ่มขึ้น
2.3 ส่งเสริมการท่องเที่ยวรองรับการเชื่อมโยงโอกาสจากอาเซียน	-จำนวนผู้ประกอบการที่เข้าร่วมกิจกรรมเพิ่มขึ้น -ผู้ประกอบการปฏิบัติตามหลักเกณฑ์ของร้านอาหารสะอาดรสชาติอร่อยเพิ่มขึ้น -ผู้บริโภคมีความพึงพอใจต่อผู้ประกอบการร้านค้าและแผงลอยเพิ่มขึ้น
2.4 ส่งเสริมสนับสนุนด้านการเกษตรและแหล่งน้ำเพื่อการประกอบอาชีพของประชาชนตามแนวทางเศรษฐกิจพอเพียง	-ร้อยละของประชาชนมีรายได้เพิ่มขึ้น

หน่วยงานรับผิดชอบหลัก

สำนักปลัดเทศบาล : กองสาธารณสุขและสิ่งแวดล้อม

ความเชื่อมโยง

1) ยุทธศาสตร์เทศบาลตำบลนาจะหลวย

ยุทธศาสตร์ที่ 2 การพัฒนาด้านเศรษฐกิจ การลงทุน และการท่องเที่ยว

2) ยุทธศาสตร์การพัฒนาขององค์กรปกครองส่วนท้องถิ่น ในเขตจังหวัดอุบลราชธานี

ยุทธศาสตร์ที่ 4 การวางแผนการส่งเสริมการลงทุน พาณิชยกรรม และการท่องเที่ยว

3) แผนพัฒนาจังหวัดอุบลราชธานี 5 ปี (พ.ศ.2561-2565) ฉบับทบทวน ปีงบประมาณ

พ.ศ. 2563

ประเด็นการพัฒนาที่ 2 การส่งเสริมการค้าและการลงทุน

4) แผนพัฒนากลุ่มจังหวัดภาคตะวันออกเฉียงเหนือตอนล่าง 2(พ.ศ. 2561-2565)ฉบับทบทวน

ปีงบประมาณ พ.ศ. 2563

ประเด็นการพัฒนาที่ 1 การส่งเสริมเกษตรอินทรีย์ การค้าการลงทุนและการท่องเที่ยว

5) แผนพัฒนาภาคตะวันออกเฉียงเหนือ ในช่วงแผนพัฒนาเศรษฐกิจและสังคมแห่งชาติ

ฉบับที่ 12 (พ.ศ. 2561-2565)

ยุทธศาสตร์ที่ 4 การพัฒนาการท่องเที่ยวเชิงบูรณาการ

6) แผนพัฒนาเศรษฐกิจและสังคมแห่งชาติ ฉบับที่ 12 (พ.ศ. 2560-2564)

ยุทธศาสตร์ที่ 3 การสร้างความเข้มแข็งทางเศรษฐกิจและแข่งขันได้อย่างยั่งยืน

7) ยุทธศาสตร์ชาติ 20 ปี

ยุทธศาสตร์ที่ 3 ด้านการสร้างความสามารถในการแข่งขัน

3.ยุทธศาสตร์การพัฒนาด้านคุณภาพชีวิต

- พันธกิจ** สืบสานศาสนา ประเพณี วัฒนธรรม ส่งเสริมการศึกษา ส่งเสริมกีฬาและนันทนาการ สนับสนุนสวัสดิการสังคม และพัฒนาสุขอนามัยชุมชน
- เป้าประสงค์** ประชาชนมีค่านิยมที่ดีต่อศาสนา ประเพณี วัฒนธรรม เด็กเล็กได้รับการพัฒนาเตรียมความพร้อมก่อนเข้าเรียนภาคบังคับอย่างทั่วถึง ประชาชนได้รับการส่งเสริมกิจกรรมกีฬาและนันทนาการ เทศบาลจัดสวัสดิการสังคมสงเคราะห์และพัฒนาสุขอนามัยชุมชนอย่างทั่วถึง

ตัวชี้วัดระดับเป้าประสงค์

- ร้อยละของประชาชนและนักเรียนที่มีส่วนร่วมในการดำเนินกิจกรรมด้านคุณภาพชีวิตของเทศบาลเพิ่มขึ้น
- ร้อยละของประชาชนมีทัศนคติที่ดีต่อศาสนา ประเพณี วัฒนธรรมเพิ่มขึ้น
- ระดับคะแนนเฉลี่ยของนักเรียนในเขตพื้นที่เทศบาลเพิ่มขึ้น
- ค่าใช้จ่ายในครัวเรือนเฉลี่ยด้านสุขภาพอนามัยของครัวเรือนลดลง

กลยุทธ์/แนวทางการพัฒนา และตัวชี้วัดระดับกลยุทธ์

กลยุทธ์/แนวทางการพัฒนา	ตัวชี้วัดระดับกลยุทธ์
3.1พัฒนาและส่งเสริมด้านคุณธรรม จริยธรรม และวัฒนธรรมประเพณีท้องถิ่น	-จำนวนประชาชนที่เข้าร่วมกิจกรรมส่งเสริมการทำนุบำรุงศาสนา อนุรักษ์ วัฒนธรรม ประเพณี และอนุรักษ์ศิลปะและภูมิปัญญาท้องถิ่นเพิ่มขึ้น -ทัศนคติของประชาชนที่เข้าร่วมโครงการด้านคุณธรรม จริยธรรม และวัฒนธรรมประเพณีท้องถิ่นเพิ่มขึ้น -เยาวชนและประชาชนมีความรู้ในศาสนาพุทธเพิ่มขึ้น
3.2 พัฒนาและส่งเสริมด้านการศึกษาเพื่อก้าวทันโลก	-ร้อยละของเด็กอายุ 3-5 ปี ในเขตเทศบาลมีพัฒนาการด้านการศึกษาเป็นไปตามหลักเกณฑ์มาตรฐานของมาตรฐานศูนย์เด็กเล็กคุณภาพเพิ่มขึ้น -ร้อยละของคะแนนเฉลี่ยนักเรียนเพิ่มขึ้น -สอดคล้องกับความต้องการใช้ประโยชน์เพิ่มขึ้น -เด็กมีความสุขเป็นไปตามมาตรฐานของมาตรฐานศูนย์เด็กเล็กคุณภาพเพิ่มขึ้น -ครูมีความรู้เกี่ยวกับกิจกรรมเพิ่มขึ้น -เด็กด้อยโอกาสมีสุขภาพกายและสุขภาพจิตเป็นไปตามมาตรฐานของมาตรฐานการจัดการศึกษาเด็กด้อยโอกาสเพิ่มขึ้น -ผู้ปกครองมีความรู้เกี่ยวกับการศึกษาต่อเพิ่มขึ้น
3.3 พัฒนาและส่งเสริมด้านกีฬาและนันทนาการ	-จำนวนประชาชนที่เข้าร่วมกิจกรรมด้านนันทนาการเพิ่มขึ้น -จำนวนประชาชนที่ใช้ประโยชน์กิจกรรม/โครงการที่เทศบาลก่อสร้างเพิ่มขึ้น -ปริมาณผู้ป่วยในเขตเทศบาลเข้ารับการรักษาในโรงพยาบาลลดลง -คดียาเสพติดลดลง -คดีเกี่ยวกับการทะเลาะวิวาทลดลง -สอดคล้องกับความต้องการใช้ประโยชน์เพิ่มขึ้น

กลยุทธ์/แนวทางการพัฒนา และตัวชี้วัดระดับกลยุทธ์

กลยุทธ์/แนวทางการพัฒนา	ตัวชี้วัดระดับกลยุทธ์
3.4 พัฒนาและส่งเสริมด้าน สวัสดิการชุมชน	-ประชาชนได้รับบริการตรงตามกำหนดเวลาเพิ่มขึ้น -ปริมาณปัญหาสุขภาพของประชาชนลดลง -ประชาชนมีส่วนร่วมในกิจกรรมเพิ่มขึ้น
3.5 พัฒนาและส่งเสริมด้าน สุขภาพและอนามัย	-จำนวนประชาชนเข้าร่วมกิจกรรมส่งเสริมสุขภาพและป้องกันรักษาโรค เพิ่มขึ้น -ปริมาณการเกิดโรคสุนัขบ้าและโรคระบาดลดลง -ปริมาณผู้ป่วยที่เข้ารับการรักษาในโรงพยาบาลลดลง -อาสาสมัครสาธารณสุขประจำชุมชนและผู้ประกอบการมีความรู้เพิ่มขึ้น

หน่วยงานรับผิดชอบหลัก

สำนักปลัดเทศบาล : กองสาธารณสุขและสิ่งแวดล้อม : กองการศึกษา: กองช่าง

ความเชื่อมโยง

1)ยุทธศาสตร์เทศบาลตำบลนาจะหลวย

ยุทธศาสตร์ที่ 3 การพัฒนาด้านคุณภาพชีวิต

2)ยุทธศาสตร์การพัฒนาขององค์กรปกครองส่วนท้องถิ่น ในเขตจังหวัดอุบลราชธานี

ยุทธศาสตร์ที่ 2 ส่งเสริมคุณภาพชีวิต

ยุทธศาสตร์ที่ 6 การบริหารจัดการศิลปวัฒนธรรมจารีตประเพณีและภูมิปัญญาท้องถิ่น

3)แผนพัฒนาจังหวัดอุบลราชธานี 5 ปี (พ.ศ.2561-2565) ฉบับทบทวน ปีงบประมาณ

พ.ศ. 2563

ประเด็นการพัฒนาที่ 1 การพัฒนาเมืองน่าอยู่ทันสมัยให้เป็นเมืองอัจฉริยะและเสริมสร้างคุณภาพชีวิต

ประชาชน

4)แผนพัฒนาภาคตะวันออกเฉียงเหนือตอนล่าง 2(พ.ศ. 2561-2565)ฉบับทบทวน

ปีงบประมาณ พ.ศ. 2563

ประเด็นการพัฒนาที่ 2 การพัฒนาทรัพยากรมนุษย์ สร้างโอกาสและความเสมอภาคทางสังคม

5)แผนพัฒนาภาคตะวันออกเฉียงเหนือ ในช่วงแผนพัฒนาเศรษฐกิจและสังคมแห่งชาติ

ฉบับที่ 12(พ.ศ. 2561-2565)

ยุทธศาสตร์ที่ 2 แก้ไขปัญหาความยากจนและพัฒนาคุณภาพชีวิตผู้มีรายได้น้อยเพื่อลด

ความเหลื่อมล้ำทางสังคม

6)แผนพัฒนาเศรษฐกิจและสังคมแห่งชาติ ฉบับที่ 12 (พ.ศ. 2560-2564)

ยุทธศาสตร์ที่ 1 การสร้างและพัฒนาศักยภาพมนุษย์

7)ยุทธศาสตร์ชาติ 20 ปี

ยุทธศาสตร์ที่ 3 การพัฒนาและเสริมสร้างศักยภาพทรัพยากรมนุษย์

ยุทธศาสตร์ที่ 4 การสร้างโอกาสและความเสมอภาคทางสังคม

4.ยุทธศาสตร์การพัฒนาด้านการบริหารจัดการทรัพยากรธรรมชาติและสิ่งแวดล้อม

พันธกิจ สร้างระบบสิ่งแวดล้อมที่ดี จัดทำระบบกำจัดขยะอย่างถูกวิธี

เป้าประสงค์ เทศบาลมีระบบบริการอนามัยสิ่งแวดล้อมที่มีคุณภาพ ครอบคลุมด้านการจัดการสิ่งปฏิกูล การจัดการขยะ

ตัวชี้วัดระดับเป้าประสงค์

- ร้อยละของประชาชนที่มีส่วนร่วมในการดำเนินกิจกรรมกำจัดขยะของเทศบาลเพิ่มขึ้น
- ร้อยละของครัวเรือนที่มีการกำจัดขยะอย่างถูกต้องตามหลักสุขาภิบาลเพิ่มขึ้น
- ร้อยละของปริมาณขยะในเขตเทศบาลลดลง

กลยุทธ์/แนวทางการพัฒนา และตัวชี้วัดระดับกลยุทธ์

กลยุทธ์/แนวทางการพัฒนา	ตัวชี้วัดระดับกลยุทธ์
4.1สร้างจิตสำนึกและตระหนักในทรัพยากรน้ำและสิ่งแวดล้อม	-ร้อยละของประชาชนที่เข้าร่วมกิจกรรมเพื่อการรักษาทรัพยากรธรรมชาติและสิ่งแวดล้อมเพิ่มขึ้น -ร้อยละของประชาชนมีทัศนคติในการการอนุรักษ์ทรัพยากรธรรมชาติเพิ่มขึ้น -ร้อยละของประชาชนเข้าไปใช้ประโยชน์เพิ่มขึ้น -ร้อยละของประชาชนมีทัศนคติที่ดีต่อเทศบาลในงานให้บริการประชาชนเพิ่มขึ้น
4.2 พัฒนาและส่งเสริมบริการกำจัดขยะมูลฝอย	-ร้อยละของประชาชนที่เข้าร่วมกิจกรรมการจัดการขยะ เพิ่มขึ้น -ปริมาณขยะตกค้างในชุมชนลดลง -รายได้จากการขายขยะคัดแยกเพิ่มขึ้น -ปริมาณขยะในชุมชนลดลง

หน่วยงานรับผิดชอบหลัก

สำนักปลัดเทศบาล : กองสาธารณสุขและสิ่งแวดล้อม : กองช่าง

ความเชื่อมโยง

1)ยุทธศาสตร์เทศบาลตำบลนาจะหลวย

ยุทธศาสตร์ที่ 4 การพัฒนาด้านบริหารจัดการทรัพยากรธรรมชาติและสิ่งแวดล้อม

2)ยุทธศาสตร์การพัฒนาขององค์กรปกครองส่วนท้องถิ่น ในเขตจังหวัดอุบลราชธานี

ยุทธศาสตร์ที่ 5 การจัดการทรัพยากรธรรมชาติและสิ่งแวดล้อม

3)แผนพัฒนาจังหวัดอุบลราชธานี 5 ปี (พ.ศ.2561-2565) ฉบับทบทวน ปีงบประมาณ

พ.ศ. 2563

ยุทธศาสตร์ที่ 1 การพัฒนาเมืองน่าอยู่ทันสมัยให้เป็นเมืองอัจฉริยะและเสริมสร้างคุณภาพชีวิตประชาชน

4)แผนพัฒนาภาคตะวันออกเฉียงเหนือตอนล่าง 2(พ.ศ. 2561-2565)ฉบับทบทวน
ปีงบประมาณ พ.ศ. 2563

ประเด็นการพัฒนาที่ 3 การสร้างการเติบโตบนคุณภาพชีวิตที่เป็นมิตรกับสิ่งแวดล้อม

5)แผนพัฒนาภาคตะวันออกเฉียงเหนือ ในช่วงแผนพัฒนาเศรษฐกิจและสังคมแห่งชาติ
ฉบับที่ 12(พ.ศ. 2561-2565)

ยุทธศาสตร์ที่ 3 สร้างความเข้มแข็งของฐานเศรษฐกิจภายในควบคู่กับการแก้ปัญหา
ทรัพยากรธรรมชาติและ สิ่งแวดล้อม

6)แผนพัฒนาเศรษฐกิจและสังคมแห่งชาติ ฉบับที่ 12 (พ.ศ. 2560-2564)

ยุทธศาสตร์ที่ 4 การเติบโตที่เป็นมิตรกับสิ่งแวดล้อมเพื่อการพัฒนาที่ยั่งยืน

7)ยุทธศาสตร์ชาติ 20 ปี

ยุทธศาสตร์ที่ 5 ด้านการสร้างการเติบโตบนคุณภาพชีวิตที่เป็นมิตรต่อสิ่งแวดล้อม

5.ยุทธศาสตร์การพัฒนาด้านการบริหารจัดการบ้านเมืองที่ดี

พันธกิจ เปิดโอกาสให้ประชาชนร่วมพัฒนาเทศบาลของตน เทศบาลรับผิดชอบจัดบริการสาธารณะอย่างมีประสิทธิภาพ

เป้าประสงค์ ประชาชนผู้รับบริการมีระดับความพอใจภาพรวมการพัฒนาด้านการบริหารจัดการบ้านเมืองที่ดีเพิ่มขึ้น

ตัวชี้วัดระดับเป้าประสงค์

- ร้อยละของระดับความพึงพอใจของประชาชนต่อภาพรวมการบริการของเทศบาลเพิ่มขึ้น
- ร้อยละของผลการดำเนินการเป็นไปตามแผนพัฒนาเพิ่มขึ้น
- ร้อยละของจำนวนโครงการทั้งหมดที่ประสบความสำเร็จตามตัวชี้วัดที่กำหนดเพิ่มขึ้น
- ร้อยละของผลการดำเนินงานด้านการบริหารจัดการบ้านเมืองที่ดีเพิ่มขึ้น
- ร้อยละของประชาชนที่ใช้บริการงานต่างๆ ของเทศบาลเพิ่มขึ้น
- ร้อยละของเรื่องร้องเรียนต่อเทศบาลลดลง

กลยุทธ์/แนวทางการพัฒนา และตัวชี้วัดระดับกลยุทธ์

กลยุทธ์/แนวทางการพัฒนา	ตัวชี้วัดระดับกลยุทธ์
5.1 ส่งเสริมการมีส่วนร่วมของประชาชนและสนับสนุนองค์กรทุกภาคส่วน	<ul style="list-style-type: none"> -ประชาชนในเขตเทศบาลเข้าร่วมกิจกรรมเพิ่มขึ้น -จัดทำแผนพัฒนาติดตามและประเมินผลจัดเก็บข้อมูล และจัดทำแผนชุมชนเป็นไปตามกำหนดเวลาและหลักเกณฑ์ที่กำหนด -ลดขั้นตอนการปฏิบัติให้เป็นไปตามที่กำหนดเพิ่มขึ้น -หน่วยงานและประชาชนเข้าใช้ประโยชน์เพิ่มขึ้น -หน่วยงานรับการอุดหนุนปฏิบัติตามหลักเกณฑ์ที่เกี่ยวข้อง
5.2 เพิ่มศักยภาพของบุคลากรและองค์กรให้มีขีดความสามารถในการบริการประชาชน	<ul style="list-style-type: none"> -ประชาชนมีส่วนร่วมเพิ่มขึ้น -ลดขั้นตอนการปฏิบัติงานเป็นไปตามระยะเวลาที่กำหนดเพิ่มขึ้น -รายได้จากการจัดเก็บภาษีเพิ่มขึ้น

หน่วยงานรับผิดชอบหลัก

สำนักปลัดเทศบาล : กองสาธารณสุขและสิ่งแวดล้อม : กองช่าง : กองคลัง : กองการศึกษา

ความเชื่อมโยง

1)ยุทธศาสตร์เทศบาลตำบลนาจะหลวย

ยุทธศาสตร์ที่ 5 การพัฒนาการบริหารจัดการบ้านเมืองที่ดี

2)ยุทธศาสตร์การพัฒนาขององค์กรปกครองส่วนท้องถิ่น ในเขตจังหวัดอุบลราชธานี

ยุทธศาสตร์ที่ 5 การบริหารจัดการทรัพยากรขององค์กรปกครองส่วนท้องถิ่น

3)แผนพัฒนาจังหวัดอุบลราชธานี 5 ปี (พ.ศ.2561-2565) ฉบับทบทวน ปีงบประมาณ

พ.ศ. 2563

ประเด็นการพัฒหน้าที่ 1 การพัฒนาเมืองน่าอยู่ทันสมัยให้เป็นเมืองอัจฉริยะและเสริมสร้างคุณภาพชีวิตประชาชน

4)แผนพัฒนาภาคตะวันออกเฉียงเหนือตอนล่าง 2(พ.ศ. 2561-2565)ฉบับทบทวน

ปีงบประมาณ พ.ศ. 2563

ประเด็นการพัฒหน้าที่ 2 การพัฒนาทรัพยากรมนุษย์ สร้างโอกาสและความเสมอภาคทางสังคม

5)แผนพัฒนาเศรษฐกิจและสังคมแห่งชาติ ฉบับที่ 12 (พ.ศ. 2560-2564)

ยุทธศาสตร์ที่ 6 การบริหารจัดการในภาครัฐ การป้องกันการทุจริตประพฤติมิชอบ และธรรมาภิบาลในสังคมไทย

6)ยุทธศาสตร์ชาติ 20 ปี

ยุทธศาสตร์ที่ 6 ด้านการปรับสมดุลและพัฒนาระบบการบริหารจัดการภาครัฐ

6.ยุทธศาสตร์การพัฒนาด้านการจัดระเบียบชุมชน สังคม และการรักษาความสงบเรียบร้อย

พันธกิจ ให้ภาคีการพัฒนาพร้อมเสนอแนะตรากฎหมายท้องถิ่น/เทศบัญญัติ ส่งเสริมการป้องกันและแก้ไขปัญหาอาชญากรรม พัฒนาศักยภาพหน่วยงานด้านการป้องกันภัย พร้อมบริการสร้างความปลอดภัยและความมั่นคงของประชาชน

เป้าประสงค์ ประชาชนผู้รับบริการมีระดับความพอใจภาพรวมการพัฒนาด้านการจัดระเบียบชุมชน สังคม และการรักษาความสงบเรียบร้อยเพิ่มขึ้น

ตัวชี้วัดระดับเป้าประสงค์

- ร้อยละของจำนวนโครงการทั้งหมดที่ประสบความสำเร็จตามตัวชี้วัดที่กำหนดเพิ่มขึ้น
- ร้อยละของประชาชนที่ใช้บริการงานพึงพอใจเพิ่มขึ้น

กลยุทธ์/แนวทางการพัฒนา และตัวชี้วัดระดับกลยุทธ์

กลยุทธ์/แนวทางการพัฒนา	ตัวชี้วัดระดับกลยุทธ์
6.1 พัฒนาและจัดระเบียบของชุมชนและสังคม	-ประชาชนเข้าร่วมกิจกรรมเพิ่มขึ้น -ผลการดำเนินงานตามเทศบัญญัติเพิ่มขึ้น -ความพึงพอใจของประชาชนต่อการจัดระเบียบของชุมชนและสังคมเพิ่มขึ้น
6.2 ส่งเสริมอัตรา การป้องกัน เผ่าระวัง รักษา บำบัด ผู้เสี่ยงติดยาเสพติด	-ร้อยละของประชาชนผู้มีส่วนร่วมเข้ารับการอบรมมีความรู้เพิ่มขึ้น -ปริมาณคดียาเสพติดในพื้นที่เทศบาลลดลง
6.3 เพิ่มศักยภาพการป้องกันภัยและส่งเสริมระบบความปลอดภัยในชีวิตและทรัพย์สินของประชาชน	-ระดับความพึงพอใจของประชาชนระดับความปลอดภัยในชีวิตและทรัพย์สินเพิ่มขึ้น -ปริมาณคดีที่เกิดต่อชีวิตและทรัพย์สินลดลง -จำนวนอุบัติเหตุลดลง -ลดขั้นตอนการปฏิบัติงานเป็นไปตามระยะเวลาที่กำหนดเพิ่มขึ้น -ผู้มีส่วนร่วมเพิ่มขึ้น

หน่วยงานรับผิดชอบหลัก

สำนักปลัดเทศบาล

ความเชื่อมโยง

1)ยุทธศาสตร์เทศบาลตำบลนาจะหลวย

ยุทธศาสตร์ที่ 6 การพัฒนาด้านการจัดระเบียบชุมชน สังคม และการรักษาความสงบเรียบร้อย

2)ยุทธศาสตร์การพัฒนาขององค์กรปกครองส่วนท้องถิ่น ในเขตจังหวัดอุบลราชธานี

ยุทธศาสตร์ที่ 3 การพัฒนาด้านการจัดระเบียบชุมชน สังคม และการรักษาความสงบเรียบร้อย

3)แผนพัฒนาจังหวัดอุบลราชธานี 5 ปี (พ.ศ.2561-2565) ฉบับทบทวน ปีงบประมาณ พ.ศ. 2563

ประเด็นการพัฒนาที่ 5 การรักษาความมั่นคงของชาติและความปลอดภัยของประชาชน

4)แผนพัฒนาภาคตะวันออกเฉียงเหนือตอนล่าง 2(พ.ศ. 2561-2565)ฉบับทบทวน ปีงบประมาณ พ.ศ. 2563

ประเด็นการพัฒนาที่ 4 การเสริมสร้างความมั่นคง

5)แผนพัฒนาเศรษฐกิจและสังคมแห่งชาติ ฉบับที่ 12 (พ.ศ. 2560-2564)

ยุทธศาสตร์ที่ 5 การเสริมสร้างความมั่นคงแห่งชาติเพื่อการพัฒนาประเทศสู่ความมั่งคั่งและยั่งยืน

6)ยุทธศาสตร์ชาติ 20 ปี

ยุทธศาสตร์ที่ 5 ด้านการสร้างการเติบโตบนคุณภาพชีวิตที่เป็นมิตรต่อสิ่งแวดล้อม

ยุทธศาสตร์ที่ 1 ด้านความมั่นคง

4. ความสำคัญของการติดตามและประเมินผล

ความสำคัญของการติดตามและประเมินผลการติดตามและประเมินผลแผนพัฒนา เป็นเครื่องมือที่จำเป็นในการปรับปรุงประสิทธิภาพของโครงการที่ดำเนินการอยู่ โดยที่การติดตาม หมายถึง กิจกรรมภายในโครงการซึ่งถูกออกแบบมาเพื่อให้ข้อมูลป้อนกลับเกี่ยวกับการดำเนินโครงการ/กิจกรรม ปัญหาที่กำลังเผชิญอยู่ ประสิทธิภาพของวิธีการดำเนินงานให้ลุล่วงค่าใช้จ่ายโครงการ/กิจกรรมสูงเกินกว่าที่กำหนดไว้ กลุ่มเป้าหมายหลักของโครงการ/กิจกรรมไม่ได้รับประโยชน์ หรือได้รับน้อยกว่าที่ควรจะเป็น เกิดปัญหาในการควบคุมคุณภาพของการดำเนินงาน เสียเวลาในการตรวจสอบความขัดแย้งในการปฏิบัติงานภายในหน่วยงาน หรือระหว่างหน่วยงาน กลุ่มเป้าหมายที่ได้รับประโยชน์จากโครงการ/กิจกรรม การประเมินผล คือ การตรวจสอบผลการดำเนินงานในระหว่างที่กำลังดำเนินการหรือภายหลังที่การดำเนินการสำเร็จเสร็จสิ้นไปแล้ว ซึ่งการประเมินผล เป็นสิ่งจำเป็นเช่นเดียวกับการติดตาม การประเมินผลแผนงานจะเป็นการบ่งชี้ว่าแผนงานที่กำหนดไว้ได้มีการปฏิบัติหรือไม่ อย่างไร อันเป็นตัวชี้วัดว่าแผนงานที่ได้ดำเนินการไปแล้วนั้นให้ผลเป็นอย่างไร นำไปสู่ความสำเร็จตามแผนงานที่กำหนดไว้หรือไม่ ซึ่งผลที่ได้จากการติดตามและประเมินผลถือว่าเป็นข้อมูลย้อนกลับที่สามารถนำไปใช้ในการปรับปรุงและตัดสินใจในการจัดทำแผนพัฒนาท้องถิ่นต่อไป

4.1 วัตถุประสงค์ของการติดตามและประเมินผล

- 1) เพื่อให้การติดตามการประเมินผลเป็นไปอย่างมีประสิทธิภาพ เกิดประโยชน์ต่อประชาชน และสามารถตอบสนองความต้องการของประชาชนได้เป็นอย่างดี
- 2) เพื่อให้การติดตามและประเมินผลบรรลุวัตถุประสงค์และเป้าหมายที่วางไว้
- 3) เพื่อรู้ถึงความต้องการที่แท้จริงของประชาชนในพื้นที่เทศบาลตำบลนาจะหลวย และแก้ไขได้ตรงกับปัญหาที่เกิดขึ้น
- 4) เพื่อใช้เป็นข้อเสนอแนะผู้บริหารในการจัดทำแผนพัฒนาปีต่อไป
- 5) เพื่อเป็นข้อมูลสำหรับเร่งรัด ปรับปรุง แก้ไข ข้อบกพร่องของการดำเนินงาน โครงการการยกเลิกโครงการที่ไม่เหมาะสมหรือหมดความจำเป็นของเทศบาลตำบลนาจะหลวย
- 6) เพื่อให้ทราบความก้าวหน้าการดำเนินงานตามระยะเวลาและเป้าหมายที่กำหนดไว้ สภาพผลการดำเนินงาน ตลอดจนปัญหา อุปสรรคในการพัฒนาท้องถิ่นตามภารกิจที่ได้กำหนดไว้

4.2 ขั้นตอนการติดตามและประเมินผล

แผนผังขั้นตอนการดำเนินการติดตามและประเมินผลแผนพัฒนาท้องถิ่นของเทศบาลตำบลนาจะหลวย
ปีงบประมาณ พ.ศ. 2565

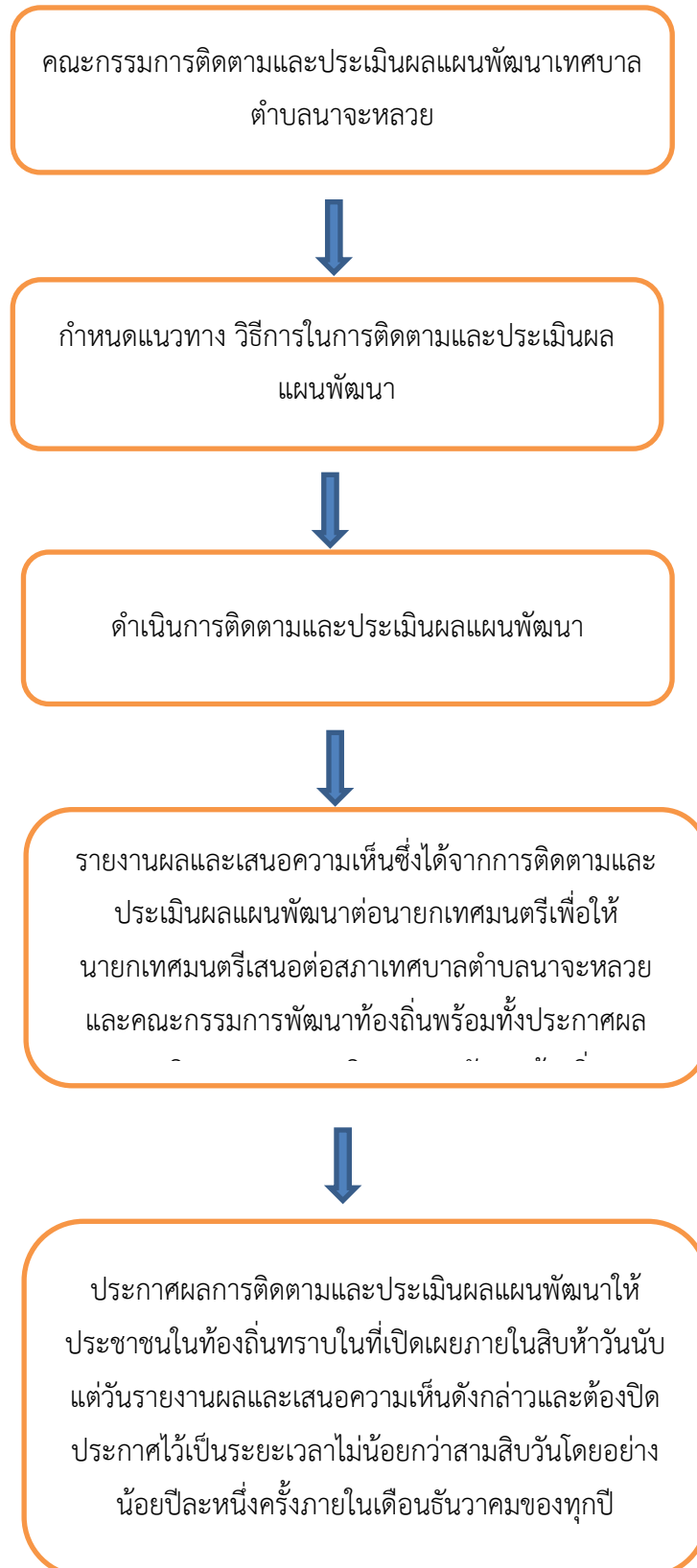

4.3 เครื่องมือการติดตามประเมินผล

ระเบียบ วิธีการ และเครื่องมือ ที่ใช้ในการติดตามและประเมินผล

การติดตามและประเมินผลแผนพัฒนาของเทศบาลตำบลนาจะหลวย มีจุดมุ่งหมายเพื่อให้ทราบถึงผลการดำเนินงานของเทศบาลตำบลนาจะหลวย ว่าเป็นไปตามแผนยุทธศาสตร์การพัฒนา และแผนพัฒนาสามปีที่กำหนดแนวทางการพัฒนาไว้หรือไม่ มีการสำรวจความพึงพอใจของประชาชนและผู้ที่ได้รับผลกระทบจากนโยบายการพัฒนาเทศบาลตำบลนาจะหลวย เพื่อใช้เป็นฐานข้อมูลประกอบการตัดสินใจในการกำหนดแนวทางการพัฒนาในปีต่อไป โดยคณะกรรมการจะดำเนินการตรวจสอบติดตาม และประเมินผลโครงการว่าคุ้มค่ากับการลงทุนหรือไม่ ประสบความสำเร็จตามแผนที่วางไว้หรือไม่ ได้ผลผลิตตามวัตถุประสงค์หรือไม่ เพื่อตัดสินใจว่าควรขยาย ปรับปรุง หรือสิ้นสุด หรือดำเนินการต่อเนื่องในปีต่อไป

สำหรับวิธีการติดตามและประเมินผลแผนพัฒนาของเทศบาลตำบลนาจะหลวย คณะกรรมการติดตามและประเมินผลแผนพัฒนา ฯ ได้มีการกำหนดไว้ดังต่อไปนี้

1. วิธีการติดตามผล กำหนดให้ติดตามและรายงานเป็นรายไตรมาส โดยตรวจสอบความคืบหน้าของการดำเนินงานเพื่อใช้เป็นข้อมูลในการปรับปรุงแผนในปีต่อไป

ผลการดำเนินงานในห้วงระยะเวลาหนึ่งรอบของปีงบประมาณ คณะกรรมการติดตามและประเมินผลแผนพัฒนาเทศบาลตำบลนาจะหลวย กำหนดให้มีการประชุมเพื่อติดตามผลการดำเนินงานของเทศบาลตำบลนาจะหลวย โดยมีวัตถุประสงค์เพื่อติดตามผลการดำเนินงานตามแผนพัฒนาท้องถิ่น (พ.ศ.2561-2565) ประจำปีงบประมาณ พ.ศ. 2565 ซึ่งคณะกรรมการ ฯ จะติดตามเกี่ยวกับรายละเอียดของโครงการที่ดำเนินการจริงแยกเป็นรายยุทธศาสตร์การพัฒนา โดยตรวจสอบจำแนกตามจำนวนโครงการภายใต้แผนพัฒนาท้องถิ่น ที่นำมาตั้งจ่ายงบประมาณ และทำการติดตามโครงการที่ดำเนินการแล้ว อยู่ระหว่างดำเนินการ และที่ยังไม่ได้ดำเนินการ รวมไปถึงโครงการที่ยกเลิก และเพิ่มเติมใหม่ การเบิกจ่ายเงินงบประมาณ และระยะเวลาการดำเนินงานว่าเป็นไปตามที่กำหนดไว้หรือไม่ พร้อมทั้งรายงานผลการติดตามให้ผู้บริหารทราบทุกรายไตรมาส

2. วิธีการประเมินผล คณะกรรมการติดตามและประเมินผลแผนพัฒนา ฯ มีการประชุมเพื่อกำหนดขอบข่ายและแนวทางการติดตามประเมินผลแผนพัฒนา ฯ ทุกปี ปีละสองครั้ง รวบรวมผลการประเมินจากทุกสำนัก/กอง ที่ได้ดำเนินการไว้แล้วมาเป็นฐานข้อมูลในการประมวลผลการทำงานของเทศบาลตำบลนาจะหลวยตลอดทั้งปี อาจใช้รูปแบบของการสอบถามหรือใช้แบบสอบถาม การออกตรวจติดตามผลในสถานที่จริงตามที่สำนัก/กอง ดำเนินการ ซึ่งขั้นตอนทั้งหมดจะต้องดำเนินการให้แล้วเสร็จภายในเดือนธันวาคมของทุกปี

กำหนดแบบประเมินในการติดตามและประเมินผล

1.กำหนดแบบประเมินที่ใช้ ดังนี้

แบบประเมินที่ 1 แบบ 3/1 (เป็นแบบสรุปข้อมูลจากแบบที่ 3/2 และ 3/3) และเป็นแบบประเมินตนเองโดย มีวัตถุประสงค์เพื่อใช้ประเมินผลการดำเนินงานขององค์กรปกครองส่วนท้องถิ่นตามยุทธศาสตร์ที่กำหนดไว้ และมีกำหนดระยะเวลาในการรายงานปีละ 1 ครั้ง ภายในเดือน ธันวาคม ของทุกปี

ส่วนที่ 1 ข้อมูลทั่วไป

-ชื่อองค์กรปกครองส่วนท้องถิ่น

-วัน/เดือน/ปีที่รายงาน

ส่วนที่ 2 ยุทธศาสตร์และโครงการในปีงบประมาณ

-สรุปยุทธศาสตร์และจำนวนโครงการที่ปรากฏอยู่ในแผน และจำนวนโครงการที่ได้ปฏิบัติ

ยุทธศาสตร์	จำนวนโครงการ	
	จำนวนโครงการที่ปรากฏอยู่ในแผน	จำนวนโครงการที่ได้ปฏิบัติ
1.การพัฒนาด้านโครงสร้างพื้นฐาน		
2.การพัฒนาด้านเศรษฐกิจ		
3.การพัฒนาคุณภาพชีวิต		
4.การพัฒนาด้านทรัพยากรและสิ่งแวดล้อม		
5.การพัฒนาด้านการบริหารจัดการบ้านเมืองที่ดี		
6.การพัฒนาด้านการจัดระเบียบชุมชน สังคม และการรักษาความเรียบร้อย		

แบบประเมินที่ 2 แบบที่ 3/2 ใช้เป็นแบบสำรวจความพึงพอใจของประชาชนต่อการดำเนินงานของเทศบาลนาคะหลวยในภาพรวม จำนวน 6 ยุทธศาสตร์ ดังนี้

คำชี้แจง โปรดแสดงความคิดเห็น และกาเครื่องหมาย / ในช่องแสดงความคิดเห็น เพื่อใช้ประโยชน์ในการพัฒนาและปรับปรุงการปฏิบัติงานของเทศบาลตำบลนาคะหลวยต่อไป

ส่วนที่ 1 ข้อมูลทั่วไป

- เพศ ชาย หญิง
- อายุ ต่ำกว่า 20 ปี 21 – 30 ปี 31 – 40 ปี
 41 – 50 ปี 51 – 60 ปี มากกว่า 60 ปีขึ้นไป
- การศึกษา ประถมศึกษา มัธยมศึกษาหรือเทียบเท่า อนุปริญญาหรือเทียบเท่า
 ปริญญาตรี สูงกว่าปริญญาตรี อื่น ๆ
- อาชีพ รับราชการ ลูกจ้าง/พนักงานบริษัท ค้าขาย/ธุรกิจส่วนตัว
 รับจ้าง นักเรียน/นักศึกษา เกษตรกร
 เกษียณ ว่างาน อื่น ๆ(ระบุ).....

ส่วนที่ 2 ความพึงพอใจต่อการดำเนินงานของเทศบาลตำบลนาจะหลวย

ที่	ความพึงพอใจ	ระดับความพึงพอใจ		
		พอใจมาก	พอใจ	ไม่พอใจ
1	ยุทธศาสตร์การพัฒนาด้านโครงสร้างพื้นฐาน			
	1.1การดูแลบำรุงรักษาถนน ทางเท้า ให้ได้รับความสะดวกในการสัญจร รวมถึงการดูแลบำรุงรักษาท่อ/ คลองระบายน้ำ ไม่ให้ชำรุดและอุดตัน			
	1.2จัดให้มีถนน ทางเดิน ทางเท้า ท่อ/คลองระบายน้ำ เพียงพอ			
	1.3 ถนน ทางเดิน ทางเท้า ทางแยก มีไฟฟ้าส่องสว่าง			
	1.4 การขยายเขต ประปา ไฟฟ้า เพียงพอและทั่วถึง			
2	ยุทธศาสตร์การพัฒนาด้านเศรษฐกิจ การลงทุน และการท่องเที่ยว			
	2.1 มีการส่งเสริมอาชีพเพื่อเพิ่มรายได้ – ลดรายจ่าย ตามแนวปรัชญาเศรษฐกิจพอเพียง			
	2.2 มีตลาดรองรับเพียงพอให้ชุมชนนำสินค้ามาจำหน่าย			
	2.3 มีการพัฒนาระบบการจัดการกลุ่มอาชีพของชุมชนให้กลุ่มมีความยั่งยืนตามแนวทางปรัชญาเศรษฐกิจพอเพียง			
	2.4 มีการส่งเสริมการท่องเที่ยว			
3	ยุทธศาสตร์ด้านคุณภาพชีวิต			
	3.1ด้านการศึกษา			
	1.อาคารสถานที่ ห้องเรียน สะอาด สะดวก เป็นระเบียบเรียบร้อย และมีความปลอดภัย			
	2.การจัดการเรียนการสอนสำหรับเด็กมีความเหมาะสมตามวัย			
	3.เด็กมีพัฒนาการที่ดีเหมาะสมตามวัย			
	4. ครูผู้ดูแลเด็ก/พนักงาน พุดจาสุภาพ การแต่งกาย และ วางตัวเรียบร้อย มีมนุษยสัมพันธ์ที่ดี			
	5.อาหารกลางวัน อาหารเสริมนม มีคุณภาพ			
	3.2ด้านสาธารณสุข			
	1.การควบคุมและป้องกันโรคติดต่อในเขตพื้นที่เทศบาล			
	2.การส่งเสริมและสร้างความรู้ ความเข้าใจ ด้านสุขาภิบาลอาหารและโภชนาการ พร้อมการเฝ้าระวังภาวะทางโภชนาการให้กับชุมชน			

ที่	ความพึงพอใจ	ระดับความพึงพอใจ		
		พอใจ มาก	พอใจ	ไม่พอใจ
	3.การป้องกัน ควบคุม แก้ไขเหตุรำคาญ และมลภาวะต่าง ๆ (มลภาวะทางเสียงฝุ่นละออง กลิ่นเหม็นจากสิ่งปฏิกูล ต่าง ๆ เป็นต้น), คลองระบายน้ำและบ่อบำบัด เป็นต้น			
	4.การส่งเสริมการออกกำลังกายให้กับชุมชน(จัดให้มีอุปกรณ์ออกกำลังกายในชุมชน/ลานกีฬา/สนามกีฬา/กิจกรรมออกกำลังกาย เป็นต้น)			
	3.3ด้านสวัสดิการและสังคมสงเคราะห์			
	1.การให้คำแนะนำและบริการของเจ้าหน้าที่ ด้านสวัสดิการสังคม (การจ่ายเบี้ยยังชีพผู้สูงอายุ, ผู้พิการ, ผู้ป่วยเอดส์, การขอขึ้นทะเบียนเพื่อรับสิทธิ ต่าง ๆ)			
	2.ส่งเสริมสนับสนุน และให้ความช่วยเหลือแก่ผู้ยากไร้ ด้อยโอกาส ไร้ที่พึ่ง			
	3.การให้บริการของเจ้าหน้าที่ในการขึ้นทะเบียนผู้มีสิทธิ์รับเงินอุดหนุน เพื่อการเลี้ยงดูเด็กแรกเกิด			
	3.4ด้านการศาสนาวัฒนธรรมและนันทนาการ			
	1.มีการประชาสัมพันธ์ให้ประชาชนทราบและร่วมกิจกรรมทางด้านศิลปวัฒนธรรมประเพณีทุกครั้ง			
	2.ประชาชนมีส่วนร่วมในทุกกิจกรรม ทั้งกิจกรรมด้านศาสนา ศิลปวัฒนธรรม			
	3.มีการจัดกิจกรรมเพื่อส่งเสริมการอนุรักษ์ ศิลปวัฒนธรรม จารีต ประเพณีที่ดั้งเดิม อย่างต่อเนื่องสม่ำเสมอ			
	4.มีการส่งเสริมจริยธรรม คุณธรรม และศีลธรรมอันดีให้กับครอบครัวและองค์กรต่าง ๆ ในชุมชน			
	5.มีการส่งเสริมให้เยาวชนเล่นกีฬา			
4	ยุทธศาสตร์การพัฒนาด้านการบริหารจัดการทรัพยากรธรรมชาติและสิ่งแวดล้อม			
	4.1 การจัดเก็บขยะมูลฝอยในเขตเทศบาล			
	4.2 การกำจัดขยะของเทศบาลได้มาตรฐาน			
	4.3 การทำความสะอาดถนน ตรอก ซอย ภายในเขตเทศบาล ตำบลนาจะหลวย			

ที่	ความพึงพอใจ	ระดับความพึงพอใจ		
		พอใจ มาก	พอใจ	ไม่พอใจ
	4.4 การปรับปรุงทัศนียภาพตามถนน สวนสาธารณะให้มีความสวยงาม เป็นระเบียบเรียบร้อย			
	4.5 จัดให้มีแหล่งน้ำเพียงพอต่อการอุปโภค รวมทั้งการอนุรักษ์ ดูแล และบำรุงรักษาแหล่งน้ำ			
5	ยุทธศาสตร์การพัฒนาด้านบริหารจัดการบ้านเมืองที่ดี			
	5.1 ประชาชนได้รับความสะดวก รวดเร็วในการบริการของเทศบาล เช่น การรับชำระภาษี การขอรับข้อมูลข่าวสาร การขออนุญาตต่าง ๆ และการติดต่อราชการในส่วนที่เกี่ยวข้องกับเทศบาล			
	5.2 การบริหารงานของคณะกรรมการเทศบาล มีความโปร่งใสตรวจสอบได้			
	5.3 การเอาใจใส่กำกับดูแลกลุ่ม/องค์กรและสมาคมต่าง ๆ ในความรับผิดชอบของเทศบาล เช่น กลุ่มอาชีพ สมาคมฌาปนกิจสงเคราะห์ เป็นต้น			
	5.4 การปฏิบัติงานของพนักงานเทศบาลเป็นไปตามระเบียบกฎหมาย			
6	ยุทธศาสตร์การพัฒนาด้านการจัดระเบียบชุมชน สังคมและการรักษาความสงบเรียบร้อย			
	6.1 มีป้ายจราจร เช่น ป้ายบังคับ ป้ายเตือน ติดตั้งอย่างเหมาะสมเพียงพอ			
	6.2 การจัดระเบียบผู้ค้า หาบแร่ แผงลอย ตามฟุตบาท (ทางเดินเท้า) ที่หรือทางสาธารณะ รวมถึงผู้ค้าในตลาดสดและตลาดอื่น ๆ ในเขตเทศบาลให้มีความเป็นระเบียบเรียบร้อย			
	6.3 เทศบาลให้ความรู้ ความเข้าใจ เกี่ยวกับการป้องกันและบรรเทาสาธารณภัย แก่ประชาชนอย่างสม่ำเสมอ			
	6.4 เจ้าหน้าที่งานป้องกันปฏิบัติงานบรรเทาสาธารณภัยได้อย่างรวดเร็ว			
	6.5 ระดับเพลิง รถกู้ภัย ถึงสถานที่เกิดเหตุอย่างรวดเร็วและพร้อมต่อการปฏิบัติ หน้าที่			

ส่วนที่ 3 ข้อคิดเห็น/ข้อเสนอแนะ

.....

.....

.....

วิธีการวิเคราะห์ข้อมูลแบบประเมินที่ 2

ส่วนที่ 1 นำคำตอบข้อมูลทั่วไปของผู้ตอบแบบประเมินหาค่าความถี่ร้อยละในแต่ละข้อของแบบสำรวจแต่ละฉบับ

ส่วนที่ 2 ประเด็นประเมินในแบบประเมินที่เป็นตัวเลือกพอใจมาก พอใจ ไม่พอใจ ได้คะแนน 3 คะแนน 2 คะแนน และ 1 คะแนน ตามลำดับ หาค่าความถี่และส่วนเบี่ยงเบนมาตรฐานของประเด็นประเมินแต่ละข้อ

กำหนดเกณฑ์สำหรับการแปลความหมายค่าเฉลี่ยดังนี้

ค่าเฉลี่ย	ระดับการประเมิน
1.00-1.49	ไม่พอใจ
1.50-2.49	พอใจ
2.50-3.00	พอใจมาก

เปรียบเทียบหาความพึงพอใจต่อผลการดำเนินงาน

2. กำหนดแบบในการติดตามและประเมินผล

- ใช้แบบประเมินที่ 3/1 สรุปผลการดำเนินงานตามแผนยุทธศาสตร์

- ใช้แบบประเมินที่ 3/2 สำรวจความพึงพอใจของผู้รับบริการต่อเทศบาลตำบลนาจะหลวยในภาพรวมทั้งปี เก็บตัวอย่างร้อยละ 5 จากประชากรในเขตเทศบาล

6.3 กำหนดช่วงเวลาในการติดตามและประเมินผล

กำหนดเป็น ครั้งที่ 1 ตุลาคม 2564 – 31 ธันวาคม 2565

1. การติดตาม

รวบรวมข้อมูลโครงการแผนพัฒนาท้องถิ่น ที่ได้นำไปปฏิบัติจริงในปีงบประมาณ โดยใช้ข้อมูลจาก e-plan ประกอบการติดตาม ติดตามผลรายไตรมาสตามปฏิทินการติดตาม

ตารางกำหนดช่วงเวลาในการติดตามและประเมินผล

ครั้งที่	ระยะเวลาดำเนินการ											
	ปีปัจจุบัน			ปีถัดไป								
	ต.ค.	พ.ย.	ธ.ค.	ม.ค.	ก.พ.	มี.ค.	เม.ย.	พ.ค.	มิ.ย.	ก.ค.	ส.ค.	ก.ย.
1	←											→
2												
3												
4												

2. การประเมินผล

- ประเมินผลภาพรวม เดือน ตุลาคม 2564 – เดือน กันยายน 2565
- ประเมินผลรายยุทธศาสตร์ เดือน ตุลาคม 2564 – เดือน กันยายน 2565
- ประเมินผลรายโครงการ เดือน ตุลาคม 2564 – เดือน กันยายน 2565

ตุลาคม 2564

- ประชุมสรุปผลการติดตามและประเมินผล
- ประชุมกำหนดขอบข่ายการติดตามและประเมินผลเพื่อใช้ในปีถัดไป

กันยายน 2565

รายงานผลและเสนอความเห็นซึ่งได้จากการติดตามและประเมินผลแผนพัฒนาต่อนายกเทศมนตรี เพื่อ ลงนามประกาศ และรายงานผลการติดตามและประเมินผลแผนพัฒนาท้องถิ่นเดือนกันยายน

- นายกเทศมนตรีตำบลนาจะหลวย
- สภาเทศบาลตำบลนาจะหลวย
- คณะกรรมการพัฒนาเทศบาลตำบลนาจะหลวย
- หน่วยงานที่เกี่ยวข้องและปิดประกาศให้ประชาชนในเขตเทศบาลตำบลนาจะหลวยได้

รับทราบโดยทั่วกัน

ธันวาคม 2565

- ประชุมสรุปผลการติดตามและประเมินผล
- ประชุมกำหนดขอบข่ายการติดตามและประเมินผลเพื่อใช้ในปีถัดไป

1.7 ประโยชน์ของการติดตามประเมินผล

ผู้บริหารเทศบาลตำบลนาจะหลวยใช้การติดตามและประเมินผลเป็นประโยชน์ต่อการบริหารงานได้หลายแนวทาง ดังนี้

- 1) จัดสรรทรัพยากรของเทศบาลตำบลนาจะหลวยสามารถพิจารณาจากการติดตามและประเมินผลว่ากิจกรรมใดได้ทรัพยากรเพียงพอที่จะปฏิบัติงานอย่างมีประสิทธิภาพและเพียงพอต่อความต้องการของประชาชนหรือไม่
- 2) ติดตามประเมินผลการปฏิบัติงานของหน่วยงาน การประเมินผลจะแสดงให้เห็นถึงการปฏิบัติงานของส่วนต่างๆ ว่าเป็นไปตามเป้าหมายตัวชี้วัดที่ผู้บริหารกำหนดไว้หรือไม่
- 3) เพื่อทราบปัญหา ของชุมชน เพื่อนำมาแก้ไขปรับปรุง

1.8 คณะกรรมการติดตามและประเมินผล

ตามระเบียบกระทรวงมหาดไทย ว่าด้วยการจัดทำแผนพัฒนาขององค์กรปกครองส่วนท้องถิ่น พ.ศ. 2548 และที่แก้ไขเพิ่มเติม(ถึงฉบับที่ 3) พ.ศ. 2561 หมวด 6 การติดตามและประเมินผลแผนพัฒนา ข้อ 28 ให้ผู้บริหารท้องถิ่นแต่งตั้งคณะกรรมการติดตามและประเมินผลแผนพัฒนาท้องถิ่นประกอบด้วย

- (1) สมาชิกสภาท้องถิ่นที่สภาท้องถิ่นคัดเลือกจำนวนสามคน
- (2) ผู้แทนประชาคมท้องถิ่นที่ประชาคมท้องถิ่นคัดเลือกจำนวนสองคน

(3) หัวหน้าหน่วยงานที่เกี่ยวข้องที่ผู้บริหารท้องถิ่นคัดเลือกจำนวนสองคน

(4) หัวหน้าส่วนการบริหารที่คัดเลือกกันเองจำนวนสองคน

(5) ผู้ทรงคุณวุฒิที่ผู้บริหารท้องถิ่นคัดเลือกจำนวนสองคน

โดยคณะกรรมการเลือกกรรมการหนึ่งคนทำหน้าที่ประธานคณะกรรมการและกรรมการอีกคนทำหน้าที่เลขานุการของคณะกรรมการ กรรมการตามข้อ 28 (3) ให้มีวาระอยู่ในตำแหน่งคราวละสี่ปีและอาจได้รับการคัดเลือกอีกก็ได้

คณะกรรมการติดตามและประเมินผลแผนพัฒนาเทศบาลตำบลนาจะหลวยตามคำสั่งเทศบาลตำบลนาจะหลวยที่ 323/2565 ลงวันที่ 15 พฤศจิกายน 2565 ประกอบด้วย

๑. นายไชยวัฒน์ ใสดี	สมาชิกสภาเทศบาลตำบลนาจะหลวย	กรรมการ
๒. นายรัฐพงษ์ สำราญรัตน์	สมาชิกสภาเทศบาลตำบลนาจะหลวย	กรรมการ
๓. นายสมศรี ระอองศรี	สมาชิกสภาเทศบาลตำบลนาจะหลวย	กรรมการ
๔. นายเกรียงไกร เครือจันทร์	ผู้แทนประชาคม	กรรมการ
๕. นางสาวสุนีย์ บัวใหญ่	ผู้แทนประชาคม	กรรมการ
๖. ผู้อำนวยการโรงเรียนนาจะหลวย	ผู้แทนภาคราชการ	กรรมการ
๗. ปศุสัตว์อำเภอนาจะหลวย	ผู้แทนภาคราชการ	กรรมการ
๘. ผู้อำนวยการกองช่าง	ผู้แทนส่วนราชการ	กรรมการ
๙. หัวหน้าสำนักปลัดเทศบาล	ผู้แทนส่วนราชการ	กรรมการ
๑๐. นายประพันธ์ วรรณสาร	ผู้ทรงคุณวุฒิ	กรรมการ
๑๑. ร้อยตรีสุข มาลา	ผู้ทรงคุณวุฒิ	กรรมการ

คณะกรรมการติดตามและประเมินผลแผนพัฒนา ฯ มีอำนาจหน้าที่ดังนี้

1. กำหนดแนวทาง วิธีการในการติดตามและประเมินผลแผนพัฒนา

2. ดำเนินการติดตามและประเมินผลแผนพัฒนา

3. รายงานผลและเสนอความเห็นซึ่งได้จากการติดตามและประเมินผลแผนพัฒนาต่อผู้บริหารท้องถิ่น เพื่อให้ผู้บริหารท้องถิ่นเสนอต่อสภาท้องถิ่น คณะกรรมการพัฒนาท้องถิ่น และประกาศผลการติดตามและประเมินผลแผนพัฒนาให้ประชาชนในท้องถิ่นทราบโดยทั่วกัน อย่างน้อยปีละหนึ่งครั้ง ภายในเดือนธันวาคมของทุกปี ทั้งนี้ให้ปิดประกาศโดยเปิดเผยไม่น้อยกว่าสามสิบวัน

ส่วนที่ 2

การติดตามประเมินผล

2.1 สรุปผลการติดตามและประเมินผลแผนพัฒนาท้องถิ่น (พ.ศ. 2561-2565) ของเทศบาลตำบล
นาจะหลวย (ระบบสารสนเทศเพื่อการวางแผน e-plan)

รายงานสรุปผลการดำเนินงาน ปี 2565

เทศบาลตำบลนาจะหลวย นาจะหลวย จ.อุบลราชธานี

ยุทธศาสตร์	แผนการดำเนินการ ทั้งหมด		อนุมัติงบประมาณ		ลงนามสัญญา		เบิกจ่าย	
	จำนวน โครงการ	งบประมาณ	จำนวน โครงการ	งบประมาณ	จำนวน โครงการ	งบประมาณ	จำนวน โครงการ	งบประมาณ
1.การพัฒนาด้าน โครงสร้างพื้นฐาน	134	166,480,520.00	6	4,686,700.00	5	4,107,000.00		
2.การพัฒนาด้าน เศรษฐกิจ การลงทุน และการ ท่องเที่ยว	7	290,000.00	2	70,000.00	1	36,820.00	1	36,820.00
3.การพัฒนาด้าน คุณภาพชีวิต	97	45,455,200.00	52	17,171,500.00	39	15,113,553.00	39	15,113,553.00
4.การพัฒนาด้าน การบริหารจัดการ ทรัพยากรธรรมชาติ และสิ่งแวดล้อม	32	19,405,000.00	8	2,429,500.00	6	2,401,960.00	6	2,401,960.00
5.การพัฒนาด้าน การบริหารจัดการ บ้านเมืองที่ดี	20	7,729,000.00	10	653,000.00	5	389,749.76	5	389,749.76
6.การพัฒนาด้าน การจัดระเบียบ ชุมชน สังคม และ การรักษาความสงบ เรียบร้อย	18	3,773,500.00	7	214,790.00	4	115,588.00	4	115,588.00
รวม	308	243,133,220.00	85	25,225,490.00	60	22,164,670.76	55	18,057,670.76

2.2 สรุปผลการดำเนินงานปีงบประมาณ พ.ศ. 2565

ผู้บริหารเทศบาลตำบลนาจะหลวย ได้ประกาศใช้ข้อบัญญัติงบประมาณ โดยมีโครงการที่บรรจุอยู่ในข้อบัญญัติงบประมาณ จำนวน 85 โครงการ งบประมาณ 25,769,500บาท สามารถจำแนกตามยุทธศาสตร์ ได้ดังนี้

ยุทธศาสตร์	โครงการ	งบประมาณ ตามข้อบัญญัติ
การพัฒนาด้านโครงสร้างพื้นฐาน	6	4,686,700.00
การพัฒนาด้านเศรษฐกิจการลงทุน และการท่องเที่ยว	2	70,000.00
การพัฒนาด้านคุณภาพชีวิต	52	17,171,500.00
การพัฒนาด้านการบริหารจัดการทรัพยากรธรรมชาติและสิ่งแวดล้อม	8	2,429,500.00
การพัฒนาด้านการบริหารจัดการบ้านเมืองที่ดี	10	653,000.00
การพัฒนาด้านการจัดระเบียบชุมชน สังคม และการรักษาความสงบเรียบร้อย	7	214,790.00
รวม	85	25,225,490.00

2.3 สรุปผลการติดตามและประเมินผลในช่วงสามปีที่ผ่านมาของเทศบาลตำบลนาจะหลวย

ประจำปีงบประมาณ พ.ศ. 2565

ยุทธศาสตร์	ในแผนพัฒนาปี พ.ศ.2562		ในแผนพัฒนาปี พ.ศ.2563		ในแผนพัฒนาปี พ.ศ.2563		ในแผนพัฒนาปี พ.ศ.2565 (ณ 30 กันยายน 2565)	
	จำนวนโครงการในแผนพัฒนา 5 ปี	จำนวนโครงการที่ดำเนินการจริง	จำนวนโครงการในแผนพัฒนา 5 ปี	จำนวนโครงการที่ดำเนินการจริง	จำนวนโครงการในแผนพัฒนา 5 ปี	จำนวนโครงการที่ดำเนินการจริง	จำนวนโครงการในแผนพัฒนา 4 ปี	จำนวนโครงการที่ดำเนินการจริง
1.โครงสร้างพื้นฐาน	54	17	26	8	96	8	134	6
2.เศรษฐกิจ	3	-	7	5	7	5	7	2
3.คุณภาพชีวิต	6	34	70	51	89	58	97	52
4.ทรัพยากรธรรมชาติและสิ่งแวดล้อม	16	8	16	6	17	7	32	8
5.การบริหารบ้านเมืองที่ดี	14	21	15	11	17	11	20	10
6.การจัดระเบียบชุมชนสังคม และการรักษาความสงบเรียบร้อย	14	10	16	7	17	5	18	7
รวมทั้งสิ้น	163	90	150	88	243	94	308	85
คิดเป็นร้อยละของโครงการทั้งหมด	100	55.21	100	58.66	100	38.38	100	27.60

2.4 การประเมินสภาพทั่วไป

ความพึงพอใจต่อผลการดำเนินงานตามแผนพัฒนาประจำปีงบประมาณ พ.ศ.2565

ของเทศบาลตำบลนาจะหลวย

เทศบาลตำบลนาจะหลวยได้ดำเนินการติดตามและประเมินผลแผนพัฒนาประจำปีงบประมาณ พ.ศ.2561 ของเทศบาลตำบลนาจะหลวย ตามแบบคู่มือการติดตามและประเมินผลการจัดทำและแปลงแผน ไปสู่การปฏิบัติ ดังนี้

2.4.1 แบบที่ 1 แบบช่วยกำกับกับการจัดทำแผนยุทธศาสตร์ขององค์กรปกครองส่วนท้องถิ่น

แบบที่ 1 การกำกับกับการจัดแผนยุทธศาสตร์ขององค์กรปกครองส่วนท้องถิ่น

คำชี้แจง : เป็นแบบประเมินตนเองในการจัดทำแผนยุทธศาสตร์ขององค์กรปกครองส่วนท้องถิ่น โดยจะทำการ ประเมินและรายงานทุก ๆ ครั้ง หลังจากที้องค์กรปกครองส่วนท้องถิ่นได้ประกาศใช้แผนยุทธศาสตร์

ชื่อองค์กรปกครองส่วนท้องถิ่นเทศบาลตำบลนาจะหลวย

ประเด็นการประเมิน	มี การดำเนินงาน	ไม่มี การดำเนินการ
ส่วนที่ 1 คณะกรรมการพัฒนาท้องถิ่น	/	
1.มีการจัดตั้งคณะกรรมการพัฒนาท้องถิ่นเพื่อจัดทำแผนพัฒนาท้องถิ่น	/	
2.มีการจัดประชุมคณะกรรมการพัฒนาท้องถิ่นเพื่อจัดทำแผนพัฒนาท้องถิ่น	/	
3.มีการจัดประชุมอย่างต่อเนื่องสม่ำเสมอ	/	
4.มีการจัดตั้งคณะกรรมการสนับสนุนการจัดทำแผนพัฒนาท้องถิ่น	/	
5.มีการจัดประชุมคณะกรรมการสนับสนุนการจัดทำแผนพัฒนาท้องถิ่น	/	
6.มีคณะกรรมการพัฒนาท้องถิ่นและประชาคมท้องถิ่นพิจารณาร่างแผนยุทธศาสตร์	/	
ส่วนที่ 2 การจัดทำแผนการพัฒนาท้องถิ่น	/	
7.มีการรวบรวมข้อมูลและปัญหาสำคัญของท้องถิ่นมาจัดทำฐานข้อมูล	/	
8.มีการเปิดโอกาสให้ประชาชนเข้ามามีส่วนร่วมในการจัดทำแผน	/	
9. มีการวิเคราะห์ศักยภาพของท้องถิ่น(SWOT) เพื่อประเมินสถานการณ์การพัฒนาท้องถิ่น	/	
10.มีการกำหนดวิสัยทัศน์และภารกิจหลักการพัฒนาท้องถิ่นที่สอดคล้องกับศักยภาพท้องถิ่น	/	
11. มีการกำหนดวิสัยทัศน์และภารกิจหลักการพัฒนาท้องถิ่นที่สอดคล้องกับยุทธศาสตร์จังหวัด	/	
12.มีการกำหนดจุดมุ่งหมายเพื่อการพัฒนาที่ยั่งยืน	/	
13.มีการกำหนดเป้าหมายการพัฒนาท้องถิ่น	/	

ประเด็นการประเมิน	มี การดำเนินงาน	ไม่มี การดำเนินการ
14.มีการกำหนดยุทธศาสตร์การพัฒนาและแนวทางการพัฒนา	/	
15.มีการกำหนดยุทธศาสตร์ที่สอดคล้องกับยุทธศาสตร์จังหวัด	/	
16.มีการอนุมัติและประกาศใช้แผนยุทธศาสตร์การพัฒนา	/	
17.มีการจัดทำบัญชีกลุ่มโครงการในแผนยุทธศาสตร์	/	
18.มีการกำหนดรูปแบบการติดตามประเมินผลแผนยุทธศาสตร์	/	

2.4.2 แบบที่ 2 แบบติดตามผลการดำเนินงานขององค์กรปกครองส่วนท้องถิ่น

แบบที่ 2 แบบติดตามผลการดำเนินงานขององค์กรปกครองส่วนท้องถิ่น

คำชี้แจง : แบบที่ 2 เป็นแบบติดตามตนเองโดยมีวัตถุประสงค์เพื่อติดตามผลการดำเนินงานตามแผนยุทธศาสตร์ขององค์กรปกครองส่วนท้องถิ่น ภายใต้แผนพัฒนาท้องถิ่นสี่ปี โดยมีกำหนดระยะเวลาในการติดตามและรายงานผลการดำเนินงานทุก ๆ 3 เดือน เริ่มตั้งแต่สิ้นสุดการดำเนินงานในเดือนตุลาคม – ธันวาคม หรือไตรมาสที่ 1

ส่วนที่ 1 ข้อมูลทั่วไป

1. ชื่อองค์กรปกครองส่วนท้องถิ่น เทศบาลตำบลนาจะหลวย
2. รายงานผลการดำเนินงานไตรมาสที่
 - (1) ไตรมาสที่ 1 (ตุลาคม – ธันวาคม)
 - (2) ไตรมาสที่ 2 (มกราคม – มีนาคม)
 - (3) ไตรมาสที่ 3 (เมษายน – มิถุนายน)
 - (4) ไตรมาสที่ 4 (กรกฎาคม – กันยายน)

ส่วนที่ 2 ผลการดำเนินงานตามแผนพัฒนาท้องถิ่น

1. จำนวนโครงการและงบประมาณตามแผนพัฒนาท้องถิ่น

ยุทธศาสตร์	2561		2562		2563		2564		2565	
	จำนวน	งบประมาณ	จำนวน	งบประมาณ	จำนวน	งบประมาณ	จำนวน	งบประมาณ	จำนวน	งบประมาณ
การพัฒนาด้านโครงสร้างพื้นฐาน	19	38,565,400.00	54	50,858,920.00	26	44,404,675.00	97	90,146,300.00	134	166,480,520.00
การพัฒนาด้านเศรษฐกิจ การลงทุน และการท่องเที่ยว	3	160,000.00	3	160,000.00	7	290,000.00	7	290,000.00	7	290,000.00
การพัฒนาด้านคุณภาพชีวิต	44	32,496,000.00	65	36,234,760.00	76	48,032,872.00	90	44,621,650.00	97	45,455,200.00
การพัฒนาด้านการบริหารจัดการ ทรัพยากรธรรมชาติและสิ่งแวดล้อม	17	7,790,200.00	20	8,000,200.00	20	13,902,500.00	21	14,142,500.00	32	19,405,000.00
การพัฒนาด้านการบริหารจัดการ บ้านเมืองที่ดี	13	1,795,000.00	15	1,953,000.00	17	2,501,000.00	20	7,567,000.00	20	7,729,000.00
การพัฒนาด้านการจัดระเบียบชุมชน สังคม และการรักษาความสงบเรียบร้อย	13	2,390,000.00	13	2,390,000.00	16	2,773,500.00	18	3,773,500.00	18	3,773,500.00
รวม	109	83,196,600.00	170	99,596,880.00	162	111,904,547.00	253	160,540,950.00	308	243,133,220.00

2. ผลการดำเนินงานตามแผนพัฒนาปี พ.ศ. 2565

ยุทธศาสตร์	จำนวนโครงการที่แล้วเสร็จ		จำนวนโครงการที่อยู่ในระหว่างดำเนินการ		จำนวนโครงการที่ยังไม่ได้ดำเนินการ		จำนวนโครงการที่มีการยกเลิก		จำนวนโครงการที่มีการเพิ่มเติม		จำนวนโครงการทั้งหมด	
	จำนวน	ร้อยละ	จำนวน	ร้อยละ	จำนวน	ร้อยละ	จำนวน	ร้อยละ	จำนวน	ร้อยละ	จำนวน	ร้อยละ
1.การพัฒนาด้านโครงสร้างพื้นฐาน	-	-	6	100	-	-	-	-	-	-	-	-
2. การพัฒนาด้านเศรษฐกิจ	1	1.82	-	-	-	-	-	-	-	-	-	-
3. การพัฒนาด้านคุณภาพชีวิต	39	70.91	-	-	-	-	-	-	-	-	-	-
4. การพัฒนาด้านทรัพยากรธรรมชาติและสิ่งแวดล้อม	6	10.91	-	-	-	-	-	-	-	-	-	-
5. การพัฒนาด้านการบริการจัดการบ้านเมืองที่ดี	5	9.09	-	-	-	-	-	-	-	-	-	-
6. การพัฒนาด้านการจัดระเบียบของชุมชนและสังคม	4	7.27	-	-	-	-	-	-	-	-	-	-
รวม	55	100	6	100	-	-	-	-	-	-	-	-

3. การเบิกจ่ายงบประมาณปี พ.ศ. 2565

ยุทธศาสตร์	งบปกติ		เงินสะสม		รวม	
	จำนวนเงิน	ร้อยละ	จำนวนเงิน	ร้อยละ	จำนวนเงิน	ร้อยละ
1.การพัฒนาด้านโครงสร้างพื้นฐาน	-	-	-	-	-	-
2.การพัฒนาด้านเศรษฐกิจ	36,820.00	-	-	-	-	-
3. การพัฒนาด้านคุณภาพชีวิต	15,113,553.00					
4. การพัฒนาด้านทรัพยากรธรรมชาติและสิ่งแวดล้อม	2,401,960.00					
5. การพัฒนาด้านการบริการจัดการบ้านเมืองที่ดี	389,749.76					
6.การพัฒนาด้านการจัดระเบียบของชุมชนและสังคม	115,588.00					
รวม	18,057,670.76					

ส่วนที่ 3 ผลการดำเนินงานตามโครงการที่ได้รับเงินอุดหนุนทั่วไป

โครงการ	ผลการดำเนินงาน			งบประมาณ	
	ดำเนินการเสร็จแล้ว	อยู่ในระหว่างดำเนินการ	ยังไม่ได้ดำเนินการ	งบประมาณที่ได้รับ	งบประมาณที่เบิกจ่ายไป
1. เบี้ยยังชีพผู้สูงอายุ	/	-	-		
2. เบี้ยยังชีพผู้พิการ	/	-	-		
3. เบี้ยยังชีพผู้ป่วยเอดส์	/				
รวม					

ข้อมูล ณ วันที่ 22 ธันวาคม 2565

2.4.3 แบบที่ 3/1 แบบประเมินผลการดำเนินงานตามแผนยุทธศาสตร์

คำชี้แจง : แบบที่ 3/1 เป็นแบบประเมินตนเองโดยมีวัตถุประสงค์เพื่อใช้ประเมินผลการดำเนินงานขององค์กรปกครองส่วนท้องถิ่นตามยุทธศาสตร์ที่กำหนดไว้ และมีกำหนดระยะเวลาในการรายงานปี ละ 1 ครั้ง หลังจากสิ้นสุดปีงบประมาณ

ส่วนที่ 1 ข้อมูลทั่วไป

1. ชื่อองค์กรปกครองส่วนท้องถิ่น เทศบาลตำบลนาจะหลวย
2. วัน/เดือน/ปีที่รายงาน

ส่วนที่ 2 ยุทธศาสตร์ และโครงการในปี 2565

3. ยุทธศาสตร์และจำนวนโครงการที่ปรากฏในแผน และจำนวนโครงการที่ได้ปฏิบัติ

ยุทธศาสตร์	จำนวนโครงการ	
	จำนวนโครงการที่ปรากฏอยู่ในแผน	จำนวนโครงการที่ได้ปฏิบัติ
ด้านโครงสร้างพื้นฐาน	134	6
ด้านเศรษฐกิจ การลงทุน และการท่องเที่ยว	7	2
ด้านคุณภาพชีวิต	97	52
ด้านทรัพยากรธรรมชาติและสิ่งแวดล้อม	32	8
ด้านการบริหารจัดการบ้านเมืองที่ดี	20	10
ด้านการจัดระเบียบชุมชนสังคมและการรักษาความสงบเรียบร้อย	18	7
รวม	308	85

1.รายละเอียดโครงการในข้อบัญญัติงบประมาณเทศบาลตำบลนาจะหลวย ที่มีการเบิกจ่าย จำนวน 60 โครงการ มีดังนี้

ลำดับที่	ยุทธศาสตร์	ชื่อโครงการตามแผน	งบตาม ข้อบัญญัติ/เทศ บัญญัติ	ลงนามสัญญา	เบิกจ่าย	คงเหลือ
1	การพัฒนาด้าน โครงสร้างพื้นฐาน	01. โครงการก่อสร้างวางท่อระบายน้ำคสล.พร้อมบ่อพัก ถนน ห้วยโลก3 ชุมชนห้วยโลก	926,100.00	770,000.00	0	156,100.00
2	การพัฒนาด้าน โครงสร้างพื้นฐาน	02. โครงการก่อสร้างขยายไหล่ทาง คสล.ถนนวิสูตรโยธาภิ บาล หมู่ที่ 8	562,100.00	430,000.00	0	132,100.00
3	การพัฒนาด้าน โครงสร้างพื้นฐาน	03. โครงการก่อสร้างขยายไหล่ทาง คสล. ถนนกลางเมือง หมู่ ที่11	842,800.00	752,000.00	0	90,800.00
4	การพัฒนาด้าน โครงสร้างพื้นฐาน	06. โครงการก่อสร้าง฼าปนสถานวัดศรีพรหม หมู่ที่ 10	1,400,000.00	1,345,000.00	0	55,000.00
5	การพัฒนาด้าน โครงสร้างพื้นฐาน	05.โครงการก่อสร้างวางท่อระบายน้ำ คสล. พร้อมบ่อพัก ถนน วิเชียร ชุมชนห้วยชันเหนือ หมู่ที่13	905,700.00	810,000.00	0	95,700.00
6	การพัฒนาด้าน เศรษฐกิจ การ ลงทุน และการ ท่องเที่ยว	01. โครงการ/กิจกรรม : ฝึกรอบรมอาชีพให้กับประชาชน หลักสูตร การทำขนมไทย	40,000.00	36,820.00	36,820.00	3,180.00

ลำดับที่	ยุทธศาสตร์	ชื่อโครงการตามแผน	งบตามข้อบัญญัติ/ เทศบัญญัติ	ลงนามสัญญา	เบิกจ่าย	คงเหลือ
7	การพัฒนาด้านคุณภาพชีวิต	06. โครงการ/กิจกรรม : จัดงานวันพ่อ แห่งชาติ	25,100.00	20,153.00	20,153.00	4,947.00
8	การพัฒนาด้านคุณภาพชีวิต	07. โครงการ/กิจกรรม : จัดงานวันแม่ แห่งชาติ	50,000.00	49,285.00	49,285.00	715
9	การพัฒนาด้านคุณภาพชีวิต	03. โครงการ/กิจกรรม : จัดงานพระราชพิธี วันคล้ายวันสวรรคตพระบาทสมเด็จพระ ปรเมนทรมหาอานันทมหิดลราชกุมาร รัชกาลที่9	40,000.00	33,590.00	33,590.00	6,410.00
10	การพัฒนาด้านคุณภาพชีวิต	04. โครงการ/กิจกรรม : จัดกิจกรรมเนื่องใน โอกาสวันเฉลิมพระชนมพรรษา พระบาทสมเด็จพระเจ้าอยู่หัว รัชกาลที่10	100,000.00	75,414.00	75,414.00	24,586.00

ลำดับที่	ยุทธศาสตร์	ชื่อโครงการตามแผน	งบตาม ข้อบัญญัติ/เทศ บัญญัติ	ลงนามสัญญา	เบิกจ่าย	คงเหลือ
11	การพัฒนาด้านคุณภาพชีวิต	10. โครงการ/กิจกรรม : วันพระบาทสมเด็จพระพุทธยอดฟ้าจุฬาโลกมหาราชและวันที่ระลึกถึงมหาจักรีบรมราชวงศ์	30,000.00	21,589.00	21,589.00	8,411.00
12	การพัฒนาด้านคุณภาพชีวิต	13. โครงการ/กิจกรรม : วันปิยมหาราช	15,000.00	14,810.00	14,810.00	190
13	การพัฒนาด้านคุณภาพชีวิต	12. โครงการ/กิจกรรม : จัดกิจกรรมเนื่องในโอกาสวันเฉลิมพระชนมพรรษาสมเด็จพระนางเจ้าพระบรมราชินี	70,000.00	69,159.00	69,159.00	841
14	การพัฒนาด้านคุณภาพชีวิต	07. โครงการ/กิจกรรม : ค่าอาหารกลางวัน ตามโครงการสนับสนุนค่าใช้จ่ายการบริหารสถานศึกษา	771,750.00	600,705.00	600,705.00	171,045.00
15	การพัฒนาด้านคุณภาพชีวิต	08. โครงการ/กิจกรรม : ค่าจัดการเรียนการสอน (ค่าใช้จ่ายในการจัดการศึกษาสำหรับศูนย์พัฒนาเด็กเล็ก) ตามโครงการสนับสนุนค่าใช้จ่ายการบริหารสถานศึกษา	255,000.00	212,500.00	212,500.00	42,500.00

ลำดับที่	ยุทธศาสตร์	ชื่อโครงการตามแผน	งบตาม ข้อบัญญัติ/เทศ บัญญัติ	ลงนามสัญญา	เบิกจ่าย	คงเหลือ
16	การพัฒนาด้าน คุณภาพชีวิต	01. โครงการ/กิจกรรม : อาหารกลางวัน โรงเรียนนาจะหลวย (กรป. กลางอุบลรัตน์)(อุดหนุนโรงเรียนนาจะหลวย (กรป.กลางอุบลรัตน์))	3,612,000.00	3,545,850.00	3,545,850.00	66,150.00
17	การพัฒนาด้าน คุณภาพชีวิต	01. โครงการ/กิจกรรม : ป้องกันโรคไข้เลือดออกและโรคไข้ มาลาเรีย	100,000.00	99,900.00	99,900.00	100
18	การพัฒนาด้าน คุณภาพชีวิต	04. โครงการ/กิจกรรม : ฝึกอบรมผู้ประกอบการร้านค้า ร้านอาหารสด ร้านอาหาร	30,000.00	15,578.00	15,578.00	14,422.00
19	การพัฒนาด้าน คุณภาพชีวิต	05. โครงการ/กิจกรรม : สัตว์ปลอดโรค คนปลอดภัย จากโรค พิษสุนัขบ้า	54,000.00	49,000.00	49,000.00	5,000.00
20	การพัฒนาด้าน คุณภาพชีวิต	01. โครงการ/กิจกรรม : สำรวจข้อมูลจำนวนสัตว์และขึ้นทะเบียนสัตว์ ตามโครงการสัตว์ปลอดโรค คนปลอดภัย จากโรคพิษสุนัขบ้า	9,000.00	5,184.00	5,184.00	3,816.00
21	การพัฒนาด้าน คุณภาพชีวิต	02. โครงการ/กิจกรรม : ป้องกันโรคระบาดในสัตว์	30,000.00	13,820.00	13,820.00	16,180.00
22	การพัฒนาด้าน คุณภาพชีวิต	03. โครงการ/กิจกรรม : ป้องกันและควบคุมโรคติดต่อ	80,000.00	52,210.00	52,210.00	27,790.00
23	การพัฒนาด้าน คุณภาพชีวิต	03. โครงการ/กิจกรรม : ศูนย์ช่วยเหลือประชาชนเทศบาล ตำบลนาจะหลวย	300,000.00	224,000.00	224,000.00	76,000.00
24	การพัฒนาด้าน คุณภาพชีวิต	02. โครงการ/กิจกรรม : จัดงานประเพณีลอยกระทง	40,000.00	39,000.00	39,000.00	1,000.00

ลำดับที่	ยุทธศาสตร์	ชื่อโครงการตามแผน	งบตาม ข้อบัญญัติ/เทศ บัญญัติ	ลงนามสัญญา	เบิกจ่าย	คงเหลือ
25	การพัฒนาด้านคุณภาพชีวิต	04. โครงการ/กิจกรรม : จัดงานประเพณี สงกรานต์	57,000.00	56,366.00	56,366.00	634
26	การพัฒนาด้านคุณภาพชีวิต	05. โครงการ/กิจกรรม : จัดงานประเพณีบุญบั้ง ไฟประจำปี	173,000.00	173,000.00	173,000.00	0
27	การพัฒนาด้านคุณภาพชีวิต	06. โครงการ/กิจกรรม : จัดงานประเพณีวัน เข้าพรรษา	50,000.00	50,000.00	50,000.00	0
28	การพัฒนาด้านคุณภาพชีวิต	01. โครงการ/กิจกรรม : จัดงานประเพณีวันออก พรรษา	30,000.00	28,945.00	28,945.00	1,055.00
29	การพัฒนาด้านคุณภาพชีวิต	03. โครงการ/กิจกรรม : จัดงานประเพณีวันขึ้นปี ใหม่	30,000.00	30,000.00	30,000.00	0
30	การพัฒนาด้านคุณภาพชีวิต	เบี้ยยังชีพผู้สูงอายุ	7,707,600.00	7,270,800.00	7,270,800.00	436,800.00
31	การพัฒนาด้านคุณภาพชีวิต	เบี้ยยังชีพความพิการ	2,272,800.00	1,863,800.00	1,863,800.00	409,000.00

ลำดับที่	ยุทธศาสตร์	ชื่อโครงการตามแผน	งบตาม ข้อบัญญัติ/เทศ บัญญัติ	ลงนามสัญญา	เบิกจ่าย	คงเหลือ
32	การพัฒนาด้านคุณภาพชีวิต	เบี้ยยังชีพผู้ป่วยเอดส์	126,000.00	90,500.00	90,500.00	35,500.00
33	การพัฒนาด้านคุณภาพชีวิต	01. โครงการ/กิจกรรม : สมทบระบบ หลักประกันสุขภาพในระดับท้องถิ่นหรือพื้นที่ใน เขตเทศบาลตำบลนาจะหลวย	180,000.00	180,000.00	180,000.00	0
34	การพัฒนาด้านคุณภาพชีวิต	01. โครงการ/กิจกรรม : เงินอุดหนุนสำหรับการ ดำเนินงานตามแนวทางโครงการพระราชดำริ ด้านสาธารณสุข ชุมชนห้วยโลก หมู่ที่ 7	20,000.00	20,000.00	20,000.00	0
35	การพัฒนาด้านคุณภาพชีวิต	02. โครงการ/กิจกรรม : เงินอุดหนุนสำหรับการ ดำเนินงานตามแนวทางโครงการพระราชดำริ ด้านสาธารณสุข ชุมชนหลักเมือง1 หมู่ที่ 8	20,000.00	20,000.00	20,000.00	0
36	การพัฒนาด้านคุณภาพชีวิต	04. โครงการ/กิจกรรม : เงินอุดหนุนสำหรับการ ดำเนินงานตามแนวทางโครงการพระราชดำริ ด้านสาธารณสุข ชุมชนศรีพรหม หมู่ที่ 10	20,000.00	20,000.00	20,000.00	0

ลำดับที่	ยุทธศาสตร์	ชื่อโครงการตามแผน	งบตาม ข้อบัญญัติ/เทศ บัญญัติ	ลงนามสัญญา	เบิกจ่าย	คงเหลือ
37	การพัฒนาด้านคุณภาพชีวิต	05. โครงการ/กิจกรรม : เงินอุดหนุนสำหรับการดำเนินงานตามแนวทางโครงการพระราชดำริด้านสาธารณสุข ชุมชนกลางเมือง หมู่ที่ 11	20,000.00	20,000.00	20,000.00	0
38	การพัฒนาด้านคุณภาพชีวิต	06. โครงการ/กิจกรรม : เงินอุดหนุนสำหรับการดำเนินงานตามแนวทางโครงการพระราชดำริด้านสาธารณสุข ชุมชนห้วยชันใต้ หมู่ที่ 12	20,000.00	20,000.00	20,000.00	0
39	การพัฒนาด้านคุณภาพชีวิต	07. โครงการ/กิจกรรม : เงินอุดหนุนสำหรับการดำเนินงานตามแนวทางโครงการพระราชดำริด้านสาธารณสุข ชุมชนห้วยชันเหนือ หมู่ที่ 13	20,000.00	20,000.00	20,000.00	0
40	การพัฒนาด้านคุณภาพชีวิต	03. โครงการ/กิจกรรม : เงินอุดหนุนสำหรับการดำเนินงานตามแนวทางโครงการพระราชดำริด้านสาธารณสุข ชุมชนหลักเมือง2 หมู่ที่ 8	20,000.00	20,000.00	20,000.00	0
41	การพัฒนาด้านคุณภาพชีวิต	09. โครงการ/กิจกรรม : ค่าหนังสือเรียน (ค่าใช้จ่ายในการจัดการศึกษาสำหรับศูนย์พัฒนาเด็กเล็ก) ตามโครงการสนับสนุนค่าใช้จ่ายการบริหารสถานศึกษา	25,000.00	13,800.00	13,800.00	11,200.00

ลำดับที่	ยุทธศาสตร์	ชื่อโครงการตามแผน	งบตาม ข้อบัญญัติ/ เทศบัญญัติ	ลงนามสัญญา	เบิกจ่าย	คงเหลือ
42	การพัฒนาด้านคุณภาพชีวิต	10. โครงการ/กิจกรรม : ค่าอุปกรณ์การเรียน(ค่าใช้จ่ายในการจัดการศึกษาสำหรับศูนย์พัฒนาเด็กเล็ก) ตามโครงการสนับสนุนค่าใช้จ่ายการบริหารสถานศึกษา	25,000.00	13,800.00	13,800.00	11,200.00
43	การพัฒนาด้านคุณภาพชีวิต	11. โครงการ/กิจกรรม : ค่าเครื่องแบบเรียน(ค่าใช้จ่ายในการจัดการศึกษาสำหรับศูนย์พัฒนาเด็กเล็ก) ตามโครงการสนับสนุนค่าใช้จ่ายการบริหารสถานศึกษา	37,500.00	20,700.00	20,700.00	16,800.00
44	การพัฒนาด้านคุณภาพชีวิต	12. โครงการ/กิจกรรม : ค่ากิจกรรมพัฒนาผู้เรียน(ค่าใช้จ่ายในการจัดการศึกษาสำหรับศูนย์พัฒนาเด็กเล็ก) ตามโครงการสนับสนุนค่าใช้จ่ายการบริหารสถานศึกษา	53,750.00	29,670.00	29,670.00	24,080.00
45	การพัฒนาด้านคุณภาพชีวิต	06. โครงการ/กิจกรรม : ตรวจวิเคราะห์คุณภาพน้ำตัวอย่าง	12,000.00	10,425.00	10,425.00	1,575.00
46	การพัฒนาด้านการบริหารจัดการ ทรัพยากรธรรมชาติและ สิ่งแวดล้อม	01. โครงการ/กิจกรรม : การบริหารจัดการขยะในครัวเรือน	100,000.00	99,480.00	99,480.00	520
47	การพัฒนาด้านการบริหารจัดการ ทรัพยากรธรรมชาติและ สิ่งแวดล้อม	02. โครงการ/กิจกรรม : กำจัดวัชพืชข้างเก็บน้ำห้วย ชั้น	50,000.00	42,250.00	42,250.00	7,750.00
48	การพัฒนาด้านการบริหารจัดการ ทรัพยากรธรรมชาติและ สิ่งแวดล้อม	01. โครงการ/กิจกรรม : ชุมชนเทศบาลร่วมใจปรับ ภูมิทัศน์เทิดพระเกียรติวันแม่แห่งชาติ	40,000.00	40,000.00	40,000.00	0

ลำดับที่	ยุทธศาสตร์	ชื่อโครงการตามแผน	งบตาม ข้อบัญญัติ/ เทศบัญญัติ	ลงนามสัญญา	เบิกจ่าย	คงเหลือ
49	การพัฒนาด้านการบริหารจัดการ ทรัพยากรธรรมชาติและสิ่งแวดล้อม	02. โครงการ/กิจกรรม : ปรับปรุงภูมิทัศน์ภายใน เขตเทศบาลตำบลนาจะหลวย	50,000.00	46,220.00	46,220.00	3,780.00
50	การพัฒนาด้านการบริหารจัดการ ทรัพยากรธรรมชาติและสิ่งแวดล้อม	02. กิจกรรม : ค่าจ้างเหมาบริการเก็บขยะมูลฝอย และสิ่งปฏิกูล	1,901,500.00	1,886,010.00	1,886,010.00	15,490.00
51	การพัฒนาด้านการบริหารจัดการ ทรัพยากรธรรมชาติและสิ่งแวดล้อม	01. กิจกรรม : ค่าเช่าที่กำจัดขยะ	288,000.00	288,000.00	288,000.00	0

ลำดับที่	ยุทธศาสตร์	ชื่อโครงการตามแผน	งบตาม ข้อบัญญัติ/ เทศบัญญัติ	ลงนามสัญญา	เบิกจ่าย	คงเหลือ
52	การพัฒนาด้านการบริหารจัดการ บ้านเมืองที่ดี	08. โครงการ/กิจกรรม : จัดกิจกรรมตามโครงการ อันเกี่ยวเนื่องในการปกป้องสถาบันสำคัญของชาติ โดยเฉพาะสถาบันพระมหากษัตริย์	170,000.00	51,740.00	51,740.00	118,260.00
53	การพัฒนาด้านการบริหารจัดการ บ้านเมืองที่ดี	05. โครงการ/กิจกรรม : ฝึกอบรมเพื่อการพัฒนา องค์ความรู้เกี่ยวกับการปฏิบัติงานของเทศบาล ตำบลน่าจะหลวย ให้แก่ ผู้บริหาร สมาชิกสภา เทศบาล ข้าราชการและพนักงานเทศบาล ในการ ปฏิบัติงานในระบบบัญชีคอมพิวเตอร์ของเทศบาล ตำบลน่าจะหลวย (e-LAAS)	50,000.00	50,000.00	50,000.00	0
54	การพัฒนาด้านการบริหารจัดการ บ้านเมืองที่ดี	07. กิจกรรมย่อย : จ้างเหมาบริการ	202,000.00	195,609.76	195,609.76	6,390.24
55	การพัฒนาด้านการบริหารจัดการ บ้านเมืองที่ดี	01.โครงการ/กิจกรรม : ศูนย์ช่วยเหลือประชาชน ตามอำนาจหน้าที่ขององค์กรปกครองส่วนท้องถิ่น	30,000.00	30,000.00	30,000.00	0

ลำดับที่	ยุทธศาสตร์	ชื่อโครงการตามแผน	งบตาม ข้อบัญญัติ/ เทศบัญญัติ	ลงนามสัญญา	เบิกจ่าย	คงเหลือ
56	การพัฒนาด้านการบริหารจัดการ บ้านเมืองที่ดี	04. จ้างเหมาบริการ	108,000.00	62,400.00	62,400.00	45,600.00
57	การพัฒนาด้านการจัดระเบียบ ชุมชน สังคม และการรักษาความ สงบเรียบร้อย	03. โครงการ : ป้องกันและลดอุบัติเหตุทางถนน ในช่วงเทศกาลปีใหม่ 7 วันอันตราย	30,995.00	30,995.00	30,995.00	0
58	การพัฒนาด้านการจัดระเบียบ ชุมชน สังคม และการรักษาความ สงบเรียบร้อย	03. โครงการ : ป้องกันและลดอุบัติเหตุทางถนน ในช่วงเทศกาลปีใหม่ 7 วันอันตราย	30,995.00	30,995.00	30,995.00	0
59	การพัฒนาด้านการจัดระเบียบ ชุมชน สังคม และการรักษาความ สงบเรียบร้อย	07. โครงการ/กิจกรรม : ฝึกอบรมและฝึกซ้อมแผน ช่วยเหลือผู้ประสบภัยร่วมกับหน่วยงานอื่น	30,000.00	26,105.00	26,105.00	3,895.00
60	การพัฒนาด้านการจัดระเบียบ ชุมชน สังคม และการรักษาความ สงบเรียบร้อย	04. โครงการ/กิจกรรม : ฝึกอบรม อปพร. เนื่องใน วัน อปพร.	30,000.00	27,493.00	27,493.00	2,507.00

2. โครงการที่ไม่ได้ดำเนินการ จำนวน 39 โครงการ รายละเอียดดังนี้

ลำดับที่	ยุทธศาสตร์	โครงการ	จำนวนงบประมาณ	หน่วยงานที่รับผิดชอบ
1	การพัฒนาด้านโครงสร้างพื้นฐาน	ปรับปรุงสวนสาธารณะเฉลิมพระเกียรติ (สวนสวรรค์)	50,000.00	สำนัก/กองช่าง, สำนักช่าง, กองโยธา, กองประปา
2	การพัฒนาด้านเศรษฐกิจ การลงทุน และการท่องเที่ยว	ฝึกอบรมอาชีพเลี้ยงกบ	30,000	สำนักปลัดเทศบาล
3	การพัฒนาด้านคุณภาพชีวิต	วันฉัตรมงคล	30,000	สำนักปลัดเทศบาล
4	การพัฒนาด้านคุณภาพชีวิต	จัดกิจกรรม วันผู้สูงอายุ	50,000.00	สำนักปลัดเทศบาล
5	การพัฒนาด้านคุณภาพชีวิต	วันเด็กแห่งชาติ	100,000.00	สำนัก/กองการศึกษา ศาสนาและวัฒนธรรม
6	การพัฒนาด้านคุณภาพชีวิต	การจัดทำต้นเทียนพรรษา ส่งเสริมประเพณีแห่เทียนพรรษา จังหวัดอุบลราชธานี	50,000.00	กองการศึกษา
7	การพัฒนาด้านคุณภาพชีวิต	จัดการแข่งขัน กีฬาของคัพ ต้านยาเสพติด	150,000.00	กองการศึกษา
8	การพัฒนาด้านคุณภาพชีวิต	จัดการแข่งขันกีฬาไทย สี่เผ่าชาวกุ่ม เทศบาลตำบล ยาเสพติด ชุมชนหลักเมือง 1 ชุมชนหลักเมือง 2)	50,000.00	สำนัก/กองการศึกษา ศาสนาและวัฒนธรรม
9	การพัฒนาด้านคุณภาพชีวิต	ห้องเรียนวัยเก๋า วัยทีน วัยละอ่อน	10,000.00	กองการศึกษา
10	การพัฒนาด้านคุณภาพชีวิต	To Be Number One	10,000.00	กองการศึกษา
11	การพัฒนาด้านคุณภาพชีวิต	ฮีตสิบสอง คองสิบสี่	50,000.00	สำนัก/กองการศึกษา ศาสนาและวัฒนธรรม

ลำดับที่	ยุทธศาสตร์	โครงการ	จำนวนงบประมาณ	หน่วยงานที่รับผิดชอบ
12	การพัฒนาด้านคุณภาพชีวิต	อุดหนุนศูนย์อำนวยการป้องกันและปราบปราม ยาเสพติดจังหวัด อุบลราชธานีตามโครงการป้องกันและแก้ไขปัญหา ยาเสพติดจังหวัด อุบลราชธานี	10,000.00	สำนักปลัดเทศบาล
13	การพัฒนาด้านคุณภาพชีวิต	ก่อสร้างสนามเด็กเล่นพร้อมอุปกรณ์เด็กเล่น	150,000.00	สำนัก/กองการศึกษา ศาสนาและวัฒนธรรม
14	การพัฒนาด้านคุณภาพชีวิต	ติดตั้งระบบอินเทอร์เน็ตศูนย์พัฒนาเด็กเล็ก	10,000.00	สำนัก/กองการศึกษา ศาสนาและวัฒนธรรม
15	การพัฒนาด้านคุณภาพชีวิต	สืบสานวัฒนธรรมดนตรีท้องถิ่น	100,000.00	สำนัก/กองการศึกษา ศาสนาและวัฒนธรรม
16	การพัฒนาด้านการบริหารจัดการทรัพยากรธรรมชาติและสิ่งแวดล้อม	ก่อสร้างสถานที่ออกกำลังกายพร้อมอุปกรณ์ออกกำลังกาย	150,000.00	สำนัก/กองสาธารณสุข, กองส่งเสริมคุณภาพชีวิต, กองการแพทย์
17	การพัฒนาด้านการบริหารจัดการบ้านเมืองที่ดี	จัดงานวันเทศบาล (จากการประชุมประชาคมระดับชุมชนตำบล)	50,000.00	สำนักปลัดเทศบาล
18	การพัฒนาด้านการบริหารจัดการบ้านเมืองที่ดี	ฝึกอบรมให้ความรู้เกี่ยวกับการเสียภาษีทุกประเภทให้กับผู้ประกอบการ	10,000.00	กองคลัง
19	การพัฒนาด้านการจัดระเบียบชุมชนสังคม และการรักษาความสงบเรียบร้อย	ฝึกอบรมการป้องกันและระงับสาธารณภัย ในชุมชน(จากการประชุมประชาคมระดับชุมชนตำบล)	30,000.00	สำนักปลัด อบจ., สำนักปลัดเทศบาล, สำนักงานปลัด อบต.
20	การพัฒนาด้านการจัดระเบียบชุมชนสังคม และการรักษาความสงบเรียบร้อย	ฝึกอบรมชุดปฏิบัติการจิตอาสาภัยพิบัติประจำเทศบาลตำบลนาจะหลวย	12,800.00	สำนักปลัด อบจ., สำนักปลัดเทศบาล, สำนักงานปลัด อบต.

ลำดับที่	ยุทธศาสตร์	โครงการ	จำนวนงบประมาณ	หน่วยงานที่รับผิดชอบ
38	การพัฒนาด้านการจัดระเบียบชุมชน สังคม และการรักษาความสงบเรียบร้อย	ฝึกอบรม อปพร. เนื่องในวัน อปพร. เทศบาลตำบลนาจะหลวย	30,000.00	สำนักปลัดเทศบาล
39	การพัฒนาด้านการจัดระเบียบชุมชน สังคม และการรักษาความสงบเรียบร้อย	ค่าใช้จ่ายในการจัดจราจร	50,000.00	สำนักปลัดเทศบาล

3.โครงการที่อยู่ในระหว่างการดำเนินงาน จำนวน 5 โครงการ

ลำดับที่	ยุทธศาสตร์	โครงการ	จำนวนงบประมาณ	หน่วยงานที่รับผิดชอบ
1	การพัฒนาด้านโครงสร้างพื้นฐาน	ก่อสร้างวางท่อระบายน้ำ คสล.พร้อมบ่อพัก ถนนห้วยโลก 3 ชุมชนห้วยโลก หมู่ที่ 7	926,100.00	สำนัก/กองช่าง, สำนักช่าง, กองโยธา, กองประปา
2	การพัฒนาด้านโครงสร้างพื้นฐาน	ก่อสร้างขยายไหล่ทาง คสล. ถนนวิสูตรโยธา ภิบาล หมู่ที่ 8	562,100.00	สำนัก/กองช่าง, สำนักช่าง, กองโยธา, กองประปา
3	การพัฒนาด้านโครงสร้างพื้นฐาน	ขยายไหล่ทาง คสล. ถนนกลางเมือง หมู่ที่ 11	842,800.00	สำนัก/กองช่าง, สำนักช่าง, กองโยธา, กองประปา
4	การพัฒนาด้านโครงสร้างพื้นฐาน	ก่อสร้างอาคารฌาปนสถานวัดศรีพรหม ชุมชนศรีพรหม หมู่ที่10	1,400,000.00	สำนัก/กองช่าง, สำนักช่าง, กองโยธา, กองประปา
5	การพัฒนาด้านโครงสร้างพื้นฐาน	ก่อสร้างวางท่อระบายน้ำ คสล. พร้อมบ่อพัก ถนนวิเชียร ชุมชนห้วยชันเหนือ หมู่ที่ 13	905,700.00	สำนัก/กองช่าง, สำนักช่าง, กองโยธา, กองประปา

4.ความพึงพอใจต่อผลการดำเนินงานของเทศบาลตำบลนาจะหลวย ในแต่ละยุทธศาสตร์

จำนวนแบบสอบถามทั้งหมด 100 ฉบับ

ส่วนที่ 1 ข้อมูลทั่วไปของผู้ตอบแบบสอบถาม

1.1 เพศ

ตารางที่ 1 ร้อยละของผู้ตอบแบบสอบถาม จำแนกเพศ

เพศ	จำนวน(คน)	ร้อยละ
ชาย	40 คน	40.00
หญิง	60 คน	60.00
รวม	100 คน	100.00

ผู้ตอบแบบสอบถามเป็นชาย จำนวน 52 คน คิดเป็นร้อยละ 40.00

ผู้ตอบแบบสอบถามเป็นหญิง จำนวน 48 คน คิดเป็นร้อยละ 60.00

1.2 อายุ

ตารางที่ 2 ร้อยละของผู้ตอบแบบสอบถามอายุ

อายุ	จำนวน(คน)	ร้อยละ
ต่ำกว่า 20 ปี	- คน	-
21-30 ปี	15 คน	15.00
31-40 ปี	29 คน	29.00
41-50 ปี	40 คน	40.00
51-60 ปี	15 คน	15.00
61 ปี ขึ้นไป	1 คน	1.00
รวม	100 คน	100.00

ผู้ตอบแบบสอบถามส่วนใหญ่ อายุ 41-50 ปี คิดเป็นร้อยละ 40 รองลงมาได้แก่ อายุ 31-40 ปี

คิดเป็นร้อยละ 29.00 อายุ 21-30 ปี คิดเป็นร้อยละ 15.00 อายุ 51-60 ปี คิดเป็นร้อยละ 15 และ

อายุ 61 ปีขึ้นไป คิดเป็นร้อยละ 1

1.3 การศึกษา

ตารางที่ 3 ร้อยละของผู้ตอบแบบสอบถามการศึกษา

การศึกษา	จำนวน(คน)	ร้อยละ
ประถมศึกษา	17 คน	17.00
มัธยมศึกษาหรือเทียบเท่า	28 คน	28.00
อนุปริญญา	23 คน	23.00
ปริญญาตรี	32 คน	32.00
สูงกว่าปริญญาตรี	- คน	-
อื่นๆ	- คน	-
รวม	100 คน	100

ผู้ตอบแบบสอบถามส่วนใหญ่การศึกษา การศึกษาปริญญาตรี คิดเป็นร้อยละ 32 รองลงมาได้แก่ ระดับมัธยมศึกษาหรือเทียบเท่า คิดเป็นร้อยละ 28 อนุปริญญา คิดเป็นร้อยละ 23 และการศึกษา ประถมศึกษา คิดเป็นร้อยละ 17

1.4 อาชีพ

ตารางที่ 4 ร้อยละของผู้ตอบแบบสอบถามอาชีพ

อาชีพ	จำนวน(คน)	ร้อยละ
รับราชการ	15 คน	15.00
ลูกจ้าง/พนักงานบริษัท	17คน	17.00
ค้าขาย/ธุรกิจส่วนตัว	29 คน	29.00
รับจ้าง	7 คน	7.00
นักเรียน/นักศึกษา	8 คน	8.00
เกษตรกร	21 คน	21.00
ข้าราชการเกษียณ	3 คน	3.00
ว่างงาน	- คน	-
อื่น ๆ	- คน	-
รวม	100 คน	100.00

ผู้ตอบแบบสอบถามส่วนใหญ่ อาชีพค้าขาย/ธุรกิจส่วนตัว คิดเป็นร้อยละ 29.00 รองลงมาได้แก่ อาชีพอาชีพเกษตรกร คิดเป็นร้อยละ 21.00 ลูกจ้าง/พนักงานบริษัท คิดเป็นร้อยละ 17.00 อาชีพรับราชการ คิดเป็นร้อยละ 15.00 นักเรียน นักศึกษา ร้อยละ 8 ข้าราชการเกษียณ คิดเป็นร้อยละ 3.00

ส่วนที่ 2 ความพึงพอใจต่อการดำเนินงานของเทศบาลตำบลนาจะหลวย

กำหนดเกณฑ์สำหรับการแปลความหมายค่าเฉลี่ยดังนี้

ค่าเฉลี่ย	ระดับการประเมิน
1.00-1.50	ไม่พอใจ
1.50-2.50	พอใจ
2.50-3.00	พอใจมาก

ยุทธศาสตร์ที่ 1 ด้านโครงสร้างพื้นฐาน ได้แก่ ก่อสร้างและปรับปรุงบำรุงถนน สะพาน ทางเท้า, ท่อระบายน้ำ, ก่อสร้างขยายเขตไฟฟ้าแรงต่ำและระบบไฟฟ้าสาธารณะ, ก่อสร้างขยายเขตระบบประปา

ตารางที่ 5 สรุปผลการประเมิน

คำถาม/ความพึงพอใจ/ผลกระทบต่อประชาชน	ระดับความพึงพอใจ						คะแนนเฉลี่ย	ระดับที่
	พอใจมาก		พอใจ		ไม่พอใจ			
	จำนวน (คน)	ร้อยละ	จำนวน (คน)	ร้อยละ	จำนวน (คน)	ร้อยละ	เกณฑ์ประเมิน	
1.1การดูแลบำรุงรักษาถนน ทางเท้า ให้ได้รับความสะดวกในการสัญจร รวมถึงการดูแลบำรุงรักษาท่อ/ คลอง ระบายน้ำ ไม่ให้ชำรุดและอุดตัน	2	2.00	95	95.00	3	3.00	1.99	4
							พอใจ	
1.2จัดให้มีถนน ทางเดิน ทางเท้า ท่อ/ คลองระบายน้ำ เพียงพอ	2	2.00	95	95.00	3	3.00	1.99	3
							พอใจ	
1.3 ถนน ทางเดิน ทางเท้า ทางแยก มี ไฟฟ้าส่องสว่าง	4	4.00	94	94.00	2	2.00	2.02	1
							พอใจ	
1.4 การขยายเขต ประปา ไฟฟ้า เพียงพอและทั่วถึง	2	4.00	96	96.00	2	2.00	2.00	2
							พอใจ	

ผู้ตอบแบบสอบถามมีความคิดเห็นต่อผลการดำเนินงานของเทศบาลตำบลนาจะหลวยในยุทธศาสตร์ที่ 1 ระหว่างเดือน ตุลาคม 2564 – เดือน กันยายน 2565 โดยเฉลี่ย $\bar{X} = 2.00$ มีระดับความพึงพอใจอยู่ในระดับพอใจ เมื่อพิจารณาเป็นรายข้อพบว่าอยู่ในระดับพอใจ เรียงตามลำดับความเฉลี่ยสูงสุดลงมาได้แก่

- 1.1) ถนน ทางเดิน ทางเท้า ทางแยก มีไฟฟ้าส่องสว่าง ($\bar{X} = 2.02$)
- 1.2) การขยายเขต ประปา ไฟฟ้า เพียงพอและทั่วถึง ($\bar{X} = 2.00$)
- 1.3) จัดให้มีถนน ทางเดิน ทางเท้า ท่อ/คลองระบายน้ำ เพียงพอ ($\bar{X} = 1.99$)
- 1.4) การดูแลบำรุงรักษาถนน ทางเท้า ให้ได้รับความสะดวกในการสัญจร ($\bar{X} = 1.99$)

รวมถึงการดูแลบำรุงรักษาท่อ/ คลองระบายน้ำ ไม่ให้ชำรุดและอุดตัน

ยุทธศาสตร์ที่ 2 ด้านการพัฒนาด้านเศรษฐกิจ ได้แก่ ส่งเสริมศักยภาพและขีดความสามารถในการเพิ่มผลผลิตทางการเกษตรอินทรีย์และการแปรรูปสินค้าทางการเกษตร, ส่งเสริมและเพิ่มทักษะอาชีพของครัวเรือน และกลุ่มอาชีพของชุมชนสร้างความตระหนักแก่ผู้ประกอบการและผู้บริโภค

คำถาม/ความพึงพอใจ/ผลกระทบต่อประชาชน	ระดับความพึงพอใจ						คะแนนเฉลี่ย	ระดับที่
	พอใจมาก		พอใจ		ไม่พอใจ			
	จำนวน (คน)	ร้อยละ	จำนวน (คน)	ร้อยละ	จำนวน (คน)	ร้อยละ	เกณฑ์ประเมิน	
2.1 มีการส่งเสริมอาชีพเพื่อเพิ่มรายได้ – ลดรายจ่าย ตามแนวปรัชญาเศรษฐกิจพอเพียง	2	2.00	95	95.00	3	3.00	199	2
							พอใจ	
2.2 มีตลาดรองรับเพียงพอให้ชุมชนนำสินค้ามาจำหน่าย	1	1.00	95	95.00	4	4.00	1.97	3
							พอใจ	
2.3 มีการพัฒนาระบบการจัดการกลุ่มอาชีพของชุมชนให้กลุ่มมีความยั่งยืนตามแนวทางปรัชญาเศรษฐกิจพอเพียง	2	2.00	96	96.00	2	2.00	2.00	1
							พอใจ	
2.4 มีการส่งเสริมการท่องเที่ยว	1	1.00	94	94.00	5	5.00	1.96	4
							พอใจ	

ผู้ตอบแบบสอบถามมีความคิดเห็นต่อผลการดำเนินงานของเทศบาลตำบลนาจะหลวยในยุทธศาสตร์ที่ 2 ระหว่างเดือน ตุลาคม 2564 – เดือน กันยายน 2565 โดยเฉลี่ย $\bar{X} = 1.98$ มีระดับความพึงพอใจอยู่ในระดับพอใจ เมื่อพิจารณาเป็นรายข้อพบว่าอยู่ในระดับพอใจ เรียงตามลำดับความเฉลี่ยสูงสุดลงมาได้แก่

- 2.1) มีการพัฒนาระบบการจัดการกลุ่มอาชีพของชุมชนให้กลุ่มมีความยั่งยืน
ตามแนวทางปรัชญาเศรษฐกิจพอเพียง ($\bar{X} = 2.00$)
- 2.2) มีการส่งเสริมอาชีพเพื่อเพิ่มรายได้ – ลดรายจ่าย
ตามแนวปรัชญาเศรษฐกิจพอเพียง ($\bar{X} = 1.99$)
- 2.3) มีตลาดรองรับเพียงพอให้ชุมชนนำสินค้ามาจำหน่าย ($\bar{X} = 1.97$)
- 2.4) มีการส่งเสริมการท่องเที่ยว ($\bar{X} = 1.96$)

ยุทธศาสตร์ที่ 3 การพัฒนาด้านคุณภาพชีวิต ได้แก่ พัฒนาส่งเสริมด้านคุณธรรม จริยธรรมและวัฒนธรรมประเพณีท้องถิ่น,พัฒนาและส่งเสริมด้านการศึกษาเพื่อก้าวทันโลก,พัฒนาและส่งเสริมด้านกีฬาชุมชนและนันทนาการพัฒนาและส่งเสริมด้านสวัสดิการชุมชน,พัฒนาและส่งเสริมด้านสุขภาพและอนามัย

3.1 ด้านการศึกษา

คำถาม/ความพึงพอใจ/ผลกระทบต่อประชาชน	ระดับความพึงพอใจ						คะแนนเฉลี่ย	ระดับที่
	พอใจมาก		พอใจ		ไม่พอใจ			
	จำนวน (คน)	ร้อยละ	จำนวน (คน)	ร้อยละ	จำนวน (คน)	ร้อยละ	เกณฑ์ประเมิน	
1.อาคารสถานที่ ห้องเรียน สะอาด สะดวก เป็นระเบียบเรียบร้อย และมีความปลอดภัย	-	-	99	99.00	1	1.00	1.99	5
							พอใจ	
2.การจัดการเรียนการสอนสำหรับเด็กมีความเหมาะสมตามวัย	1	1.00	98	98.00	1	1.00	2.00	4
							พอใจ	
3.เด็กมีพัฒนาการที่ดีเหมาะสมตามวัย	1	1.00	98	98.00	1	1.00	2.00	2
							พอใจ	
4. ครูผู้ดูแลเด็ก/พนักงาน พุดจา สุภาพ การแต่งกาย และ วางตัวเรียบร้อย มีมนุษยสัมพันธ์ที่ดี	2	2.00	97	97.00	1	1.00	2.03	1
							พอใจ	
5.อาหารกลางวัน อาหารเสริมนม มีคุณภาพ	1	1.00	98	98.00	1	1.00	2.00	3
							พอใจ	

ผู้ตอบแบบสอบถามมีความคิดเห็นต่อผลการดำเนินงานของเทศบาลตำบลนาจะหลวยในยุทธศาสตร์ที่ 3 (ด้านการศึกษา)ระหว่างเดือน ตุลาคม 2564 - เดือน กันยายน 2565 โดยเฉลี่ย $\bar{X} = 2.01$ มีระดับความพึงพอใจอยู่ในระดับพอใจ เมื่อพิจารณาเป็นรายข้อพบว่าอยู่ในระดับพอใจ เรียงตามลำดับความเฉลี่ยสูงสุดลงมาได้แก่

1. ครูผู้ดูแลเด็ก/พนักงาน พุดจาสุภาพ การแต่งกาย และ วางตัวเรียบร้อย (\bar{X} = 2.03)
มีมนุษยสัมพันธ์ที่ดี
- 2.เด็กมีพัฒนาการที่ดีเหมาะสมตามวัย (\bar{X} = 2.00)
- 3.อาหารกลางวัน อาหารเสริมนม มีคุณภาพ (\bar{X} = 2.00)
- 4.การจัดการเรียนการสอนสำหรับเด็กมีความเหมาะสมตามวัย (\bar{X} = 2.00)
- 5.อาคารสถานที่ ห้องเรียน สะอาด สะดวก เป็นระเบียบเรียบร้อย (\bar{X} = 1.99)
และมีความปลอดภัย

3.2 ด้านสาธารณสุข

คำถาม/ความพึงพอใจ/ผลกระทบต่อ ประชาชน	ระดับความพึงพอใจ						คะแนน เฉลี่ย	ระดับที่
	พอใจมาก		พอใจ		ไม่พอใจ			
	จำนวน (คน)	ร้อยละ	จำนวน (คน)	ร้อยละ	จำนวน (คน)	ร้อยละ	เกณฑ์ ประเมิน	
1.การควบคุมและป้องกันโรคติดต่อใน เขตพื้นที่เทศบาล	1	1.00	98	98.00	1	1.00	2.00	4
							พอใจ	
2.การส่งเสริมและสร้างความรู้ ความ เข้าใจ ด้านสุขาภิบาลอาหารและ โภชนาการ พร้อมการเฝ้าระวังภาวะ ทางโภชนาการให้กับชุมชน	2	2.00	97.00	97.00	1	1.00	2.01	3
							พอใจ	
3.การป้องกัน ควบคุม แก้ไขเหตุ รำคาญ และมลภาวะต่าง ๆ (มลภาวะ ทางเสียงฝุ่นละออง กลิ่นเหม็นจากสิ่ง ปฏิกูล ต่าง ๆ เป็นต้น),คลองระบาย น้ำและบ่อพัก เป็นต้น	2	2.00	98	98.00	-	-	2.02	2
							พอใจ	
4.การส่งเสริมการออกกำลังกายให้กับ ชุมชน(จัดให้มีอุปกรณ์ออกกำลังกายใน ชุมชน/ลานกีฬา/สนามกีฬา/กิจกรรม ออกกำลังกาย เป็นต้น)	3	3.00	97	97.00	-	-	2.03	1
							พอใจ	

ผู้ตอบแบบสอบถามมีความคิดเห็นต่อผลการดำเนินงานของเทศบาลตำบลนาจะหลวยในยุทธศาสตร์ที่ 3 (ด้านสาธารณสุข)ระหว่างเดือน ตุลาคม 2564 – เดือน กันยายน 2565 โดยเฉลี่ย $\bar{X} = 2.02$ มีระดับความพึงพอใจอยู่ในระดับพอใจ เมื่อพิจารณาเป็นรายข้อพบว่าอยู่ในระดับพอใจ เรียงตามลำดับความเฉลี่ยสูงสุดลงมาได้แก่

1. การส่งเสริมการออกกำลังกายให้กับชุมชน(จัดให้มีอุปกรณ์ออกกำลังกายในชุมชน/ลานกีฬา/สนามกีฬา/กิจกรรมออกกำลังกาย เป็นต้น) ($\bar{X} = 2.03$)
2. การป้องกัน ควบคุม แก้ไขเหตุรำคาญ และมลภาวะต่าง ๆ (มลภาวะทางเสียงฝุ่นละออง กลิ่นเหม็นจากสิ่งปฏิกูล ต่าง ๆ เป็นต้น), ($\bar{X} = 2.02$)
3. การส่งเสริมและสร้างความรู้ ความเข้าใจ ด้านสุขาภิบาลอาหารและโภชนาการ พร้อมการเฝ้าระวังภาวะทางโภชนาการให้กับชุมชน คลองระบายน้ำและบ่อบำบัด เป็นต้น ($\bar{X} = 2.01$)
4. การควบคุมและป้องกันโรคติดต่อในเขตพื้นที่เทศบาล ($\bar{X} = 2.00$)

3.3ด้านสวัสดิการและสังคมสงเคราะห์

คำถาม/ความพึงพอใจ/ผลกระทบต่อประชาชน	ระดับความพึงพอใจ						คะแนนเฉลี่ย	ระดับที่
	พอใจมาก		พอใจ		ไม่พอใจ			
	จำนวน (คน)	ร้อยละ	จำนวน (คน)	ร้อยละ	จำนวน (คน)	ร้อยละ	เกณฑ์ประเมิน	
1.การให้คำแนะนำและบริการของเจ้าหน้าที่ ด้านสวัสดิการสังคม(การจ่ายเบี้ยยังชีพผู้สูงอายุ,ผู้พิการ,ผู้ป่วยเอดส์,การขอขึ้นทะเบียนเพื่อรับสิทธิต่าง ๆ)	3	3.00	97	97.00	-	-	2.03	1
							พอใจ	
2.ส่งเสริมสนับสนุน และให้ความช่วยเหลือแก่ผู้ยากไร้ ด้อยโอกาส ไร้ที่พึ่ง	3	3.00	97	97.00	-	-	1.85	3
							พอใจ	
3.การให้บริการของเจ้าหน้าที่ในการขึ้นทะเบียนผู้มีสิทธิรับเงินอุดหนุนเพื่อการเลี้ยงดูเด็กแรกเกิด	2	2.00	98	98.00	-	-	2.00	2
							พอใจ	

ผู้ตอบแบบสอบถามมีความคิดเห็นต่อผลการดำเนินงานของเทศบาลตำบลนาจะหลวยในยุทธศาสตร์ที่ 3 (ด้านสวัสดิการและสังคมสงเคราะห์)ระหว่างเดือน ตุลาคม 2564 – เดือน กันยายน 2565 โดยเฉลี่ย $\bar{X} = 2.02$ มีระดับความพึงพอใจอยู่ในระดับพอใจ เมื่อพิจารณาเป็นรายข้อพบว่าอยู่ในระดับพอใจ เรียงตามลำดับความเฉลี่ยสูงสุดลงมาได้แก่

1. การให้คำแนะนำและบริการของเจ้าหน้าที่ ด้านสวัสดิการสังคม ($\bar{X} = 2.00$)
(การจ่ายเบี้ยยังชีพผู้สูงอายุ,ผู้พิการ,ผู้ป่วยเอดส์,การขอขึ้นทะเบียนเพื่อรับสิทธิ ต่าง ๆ)
2. ส่งเสริมสนับสนุน และให้ความช่วยเหลือแก่ผู้ยากไร้ ด้อยโอกาส ไร้ที่พึ่ง ($\bar{X} = 2.00$)
3. การให้บริการของเจ้าหน้าที่ในการขึ้นทะเบียนผู้มีสิทธิรับเงินอุดหนุน ($\bar{X} = 1.85$)
เพื่อการเลี้ยงดูเด็กแรกเกิด

3.4 ด้านการศาสนาวัฒนธรรมและนันทนาการ

คำถาม/ความพึงพอใจ/ผลกระทบต่อ ประชาชน	ระดับความพึงพอใจ						คะแนน เฉลี่ย	ระดับที่
	พอใจมาก		พอใจ		ไม่พอใจ			
	จำนวน (คน)	ร้อยละ	จำนวน (คน)	ร้อยละ	จำนวน (คน)	ร้อยละ	เกณฑ์ ประเมิน	
1.มีการประชาสัมพันธ์ให้ประชาชน ทราบและร่วมกิจกรรมทางด้าน ศิลปวัฒนธรรมประเพณีทุกครั้ง	3	3.00	97	97.0	-	-	2.03	1
							พอใจ	
2.ประชาชนมีส่วนร่วมในทุกกิจกรรม ทั้งกิจกรรมด้านศาสนา ศิลปวัฒนธรรม	3	3.00	97	97.00	-	-	2.03	2
							พอใจ	
3.มีการจัดกิจกรรมเพื่อส่งเสริมการ อนุรักษ์ ศิลปวัฒนธรรม จารีต ประเพณีที่ดั่งามอย่างต่อเนื่อง สม่ำเสมอ	4	4.00	95	95.00	1	1.00	2.03	3
							พอใจ	
4.มีการส่งเสริมจริยธรรม คุณธรรม และศีลธรรมอันดีให้กับครอบครัวและ องค์กรต่าง ๆ ในชุมชน	1	1.00	98		1	1.00	2.00	4
							พอใจ	
5.มีการส่งเสริมให้เยาวชนเล่นกีฬา	2	5.00	97	97	1	1.00	2.01	5
							พอใจ	

ผู้ตอบแบบสอบถามมีความคิดเห็นต่อผลการดำเนินงานของเทศบาลตำบลนาจะหลวยในยุทธศาสตร์ที่ 3 (ด้านการศาสนาวัฒนธรรมและนันทนาการ)ระหว่างเดือน ตุลาคม 2564 – เดือน กันยายน 2565 โดยเฉลี่ย $\bar{X} = 2.02$ มีระดับความพึงพอใจอยู่ในระดับพอใจ เมื่อพิจารณาเป็นรายข้อพบว่าอยู่ในระดับพอใจ เรียงตามลำดับความเฉลี่ยสูงสุดลงมาได้แก่

1. มีการประชาสัมพันธ์ให้ประชาชนทราบและร่วมกิจกรรมทางด้านศิลปวัฒนธรรมประเพณีทุกครั้ง ($\bar{X} = 2.03$)
2. ประชาชนมีส่วนร่วมในทุกกิจกรรม ทั้งกิจกรรมด้านศาสนา ศิลปวัฒนธรรม ($\bar{X} = 2.03$)
3. มีการจัดกิจกรรมเพื่อส่งเสริมการอนุรักษ์ ศิลปวัฒนธรรม จารีตประเพณีที่ดั่งามอย่างต่อเนื่องสม่ำเสมอ ($\bar{X} = 2.03$)

5.มีการส่งเสริมให้เยาวชนเล่นกีฬา (\bar{X} = 2.00)

4.มีการส่งเสริมจริยธรรม คุณธรรม และศีลธรรมอันดีให้กับครอบครัว (\bar{X} = 2.01)

และองค์กรต่าง ๆ ในชุมชน

ยุทธศาสตร์ที่ 4 การพัฒนาด้านทรัพยากรธรรมชาติและสิ่งแวดล้อม ได้แก่สร้างจิตสำนึกและความตระหนักในการจัดการทรัพยากรน้ำและสิ่งแวดล้อม,พัฒนาและส่งเสริมการบริหารจัดการกำจัดขยะมูลฝอย

คำถาม/ความพึงพอใจ/ผลกระทบต่อ ประชาชน	ระดับความพึงพอใจ						คะแนนเฉลี่ย	ระดับที่
	พอใจมาก		พอใจ		ไม่พอใจ			
	จำนวน (คน)	ร้อยละ	จำนวน (คน)	ร้อยละ	จำนวน (คน)	ร้อยละ	เกณฑ์ ประเมิน	
4.1 การจัดเก็บขยะมูลฝอยในเขตเทศบาล	2	2.00	97	97.00	1	1.00	2.01	2
							พอใจ	
4.2 การกำจัดขยะของเทศบาลได้มาตรฐาน	1	2.00	96	96.00	3	3.00	1.98	5
							พอใจ	
4.3การทำความสะอาดถนน ตรอกซอย ภายในเขตเทศบาลตำบลนาจะหลวย	1	1.00	99	99.00	-	-	2.01	3
							พอใจ	
4.4 การปรับปรุงทัศนียภาพตามถนนสวนสาธารณะให้มีความสวยงาม เป็นระเบียบเรียบร้อย	2	2.00	98	98.00	-	-	2.02	1
							พอใจ	
4.5 จัดให้มีแหล่งน้ำเพียงพอต่อการอุปโภค รวมทั้งการอนุรักษ์ ดูแล และบำรุงรักษาแหล่งน้ำ	1	1.00	99	99.00	-	-	1.74	4
							พอใจ	

ผู้ตอบแบบสอบถามมีความคิดเห็นต่อผลการดำเนินงานของเทศบาลตำบลนาจะหลวยในยุทธศาสตร์ที่ 4 ระหว่างเดือน ตุลาคม 2564 – เดือน กันยายน 2565 โดยเฉลี่ย $\bar{X} = 2.01$ มีระดับความพึงพอใจอยู่ในระดับพอใจ เมื่อพิจารณาเป็นรายข้อพบว่าอยู่ในระดับพอใจ เรียงตามลำดับความเฉลี่ยสูงสุดลงมาได้แก่

- 4.1 การปรับปรุงทัศนทัศน์ตามถนน สวนสาธารณะให้มีความสวยงาม ($\bar{X} = 2.02$)
เป็นระเบียบเรียบร้อย
- 4.2 การจัดเก็บขยะมูลฝอยในเขตเทศบาล ($\bar{X} = 2.01$)
- 4.3 การทำความสะอาดถนน ตรอก ซอย ภายในเขตเทศบาลตำบลนาจะหลวย ($\bar{X} = 2.01$)
- 4.4 จัดให้มีแหล่งน้ำเพียงพอต่อการอุปโภค รวมทั้งการอนุรักษ์ ดูแล ($\bar{X} = 2.01$)
และบำรุงรักษาแหล่งน้ำ
- 4.5 การกำจัดขยะของเทศบาลได้มาตรฐาน ($\bar{X} = 1.98$)

ยุทธศาสตร์ที่ 5 การพัฒนาด้านการบริหารจัดการบ้านเมืองที่ดี ได้แก่ ส่งเสริมการมีส่วนร่วมของประชาชนและสนับสนุนองค์กรทุกภาคส่วน,เพิ่มศักยภาพของบุคลากรและองค์กรให้มีขีดความสามารถในการบริการประชาชน,พัฒนาและจัดระเบียบของชุมชนและสังคม,ส่งเสริมการพัฒนาระบบการบริการงานทะเบียน

คำถาม/ความพึงพอใจ/ผลกระทบต่อประชาชน	ระดับความพึงพอใจ						คะแนนเฉลี่ย	ระดับที่
	พอใจมาก		พอใจ		ไม่พอใจ			
	จำนวน (คน)	ร้อยละ	จำนวน (คน)	ร้อยละ	จำนวน (คน)	ร้อยละ	เกณฑ์ประเมิน	
5.1 ประชาชนได้รับความสะดวกรวดเร็วในการบริการของเทศบาล เช่น การรับชำระภาษี การขอรับข้อมูลข่าวสารการขออนุญาตต่าง ๆ และการติดต่อราชการในส่วนที่เกี่ยวข้องกับเทศบาล	1	1.00	99	99.00	-	-	2.01	2
							พอใจ	
5.2 การบริหารงานของคณะบริหารเทศบาล มีความโปร่งใสตรวจสอบได้	1	1.00	99	99.00	-	-	2.01	3
							พอใจ	
5.3 การเอาใจใส่กำกับดูแลกลุ่ม/องค์กรและสมาคมต่าง ๆ ในความรับผิดชอบของเทศบาล เช่น กลุ่มอาชีพ สมาคมฌาปนกิจสงเคราะห์ เป็นต้น	1	1.00	99	99.00	-	-	2.01	1
							พอใจ	
5.4 การปฏิบัติงานของพนักงานเทศบาลเป็นไปตามระเบียบกฎหมาย	2	2.00	87	98.00	-	-	2.02	1
							พอใจ	

ผู้ตอบแบบสอบถามมีความคิดเห็นต่อผลการดำเนินงานของเทศบาลตำบลนาจะหลวยในยุทธศาสตร์ที่ 5 ระหว่างเดือน ตุลาคม 2564 – เดือน กันยายน 2563 โดยเฉลี่ย $\bar{X} = 1.85$ มีระดับความพึงพอใจอยู่ในระดับพอใจ เมื่อพิจารณาเป็นรายข้อพบว่าอยู่ในระดับพอใจ เรียงตามลำดับความเฉลี่ยสูงสุดลงมาได้แก่

5.1 การปฏิบัติงานของพนักงานเทศบาลเป็นไปตามระเบียบกฎหมาย ($\bar{X} = 2.02$)

5.2 ประชาชนได้รับความสะดวก รวดเร็วในการบริการของเทศบาล ($\bar{X} = 2.01$)

เช่น การรับชำระภาษี การขอรับข้อมูลข่าวสารการขออนุญาตต่าง ๆ และการติดต่อราชการในส่วนที่เกี่ยวข้องกับเทศบาล

5.3 การบริหารงานของคณะบริหารเทศบาล มีความโปร่งใสตรวจสอบได้ ($\bar{X} = 2.01$)

5.4 การเอาใจใส่กำกับดูแลกลุ่ม/องค์กรและสมาคมต่าง ๆ ($\bar{X} = 2.01$)

ในความรับผิดชอบของเทศบาล เช่น กลุ่มอาชีพ สมาคมฉาบฉวยสงเคราะห์ เป็นต้น

ยุทธศาสตร์ที่ 6 ด้านจัดระเบียบของชุมชน สังคม และรักษาความสงบเรียบร้อย ,พัฒนาและจัดระเบียบของชุมชนและสังคม,ส่งเสริมอัตรา การป้องกัน ฝ้าระวัง รักษา บำบัด ผู้เสี่ยงติดยาเสพติด,ส่งเสริมระบบความปลอดภัยในชีวิตและทรัพย์สินของประชาชน

คำถาม/ความพึงพอใจ/ผลกระทบต่อ ประชาชน	ระดับความพึงพอใจ						คะแนน เฉลี่ย	ระดับที่
	พอใจมาก		พอใจ		ไม่พอใจ			
	จำนวน (คน)	ร้อยละ	จำนวน (คน)	ร้อยละ	จำนวน (คน)	ร้อยละ	เกณฑ์ ประเมิน	
6.1 มีป้ายจราจร เช่น ป้ายบังคับ ป้ายเตือน ติดตั้งอย่างเหมาะสม เพียงพอ	1	1.00	100	100.00	-	-	2.00	5
							พอใจ	
6.2 การจัดระเบียบผู้ค้า หาบแร่ แผงลอย ตามฟุตบอล (ทางเดินเท้า) ที่หรือทางสาธารณะ รวมถึงผู้ค้าในตลาดสด และตลาดอื่น ๆ ในเขตเทศบาลให้มีความเป็นระเบียบเรียบร้อย	1	1.00	99	99.00	29	29.00	2.01	1
							พอใจ	
6.3 เทศบาลให้ความรู้ ความเข้าใจ เกี่ยวกับการป้องกันและบรรเทาสาธารณภัย แก่ประชาชนอย่างสม่ำเสมอ	-	-	100	100.00	-	-	2.00	4
							พอใจ	
6.4 เจ้าหน้าที่งานป้องกันปฏิบัติงาน บรรเทาสาธารณภัยได้อย่างรวดเร็ว	1	1.00	99	99.00	-	-	2.01	2
							พอใจ	
6.5ระดับเพลิง รถกู้ภัย ถึงสถานที่เกิดเหตุอย่างรวดเร็วและพร้อมต่อการปฏิบัติ หน้าที่	1	1.00	99.00	-	-	-	1.76	3
							2.01	

ผู้ตอบแบบสอบถามมีความคิดเห็นต่อผลการดำเนินงานของเทศบาลตำบลนาจะหลวยในยุทธศาสตร์ที่ 6 ระหว่างเดือน ตุลาคม 2564 – เดือน กันยายน 2565 โดยเฉลี่ย $\bar{X} = 2.01$ มีระดับความพึงพอใจอยู่ในระดับพอใจ เมื่อพิจารณาเป็นรายข้อพบว่าอยู่ในระดับพอใจ เรียงตามลำดับความเฉลี่ยสูงสุดลงมาได้แก่

- 6.1 การจัดระเบียบผู้ค้า หาบแร่ แผงลอย ตามฟุตบอล (ทางเดินเท้า) ($\bar{X} = 2.01$)
 ที่หรือทางสาธารณะ รวมถึงผู้ค้าในตลาดสดและตลาดอื่น ๆ ในเขตเทศบาล
 ให้มีความเป็นระเบียบเรียบร้อย

- 6.2 เจ้าหน้าที่งานป้องกันปฏิบัติงานบรรเทาสาธารณภัยได้อย่างรวดเร็ว ($\bar{X} = 2.01$)
- 6.3 รถดับเพลิง รถกู้ภัย ถึงสถานที่เกิดเหตุอย่างรวดเร็วและพร้อมต่อการปฏิบัติ หน้าที่ ($\bar{X} = 2.01$)
- 6.4 เทศบาลให้ความรู้ ความเข้าใจ เกี่ยวกับการป้องกันและบรรเทาสาธารณภัย แก่ประชาชนอย่างสม่ำเสมอ ($\bar{X} = 2.01$)
- 6.5 มีป้ายจราจร เช่น ป้ายบังคับ ป้ายเตือน ติดตั้งอย่างเหมาะสม เพียงพอ ($\bar{X} = 2.00$)

5. สรุปผลการดำเนินงาน

สรุปผลการวิเคราะห์ข้อมูลการติดตามตามแบบประเมินความพึงพอใจต่อผลการดำเนินงานของเทศบาลตำบลนาจะหลวยในภาพรวม 6 ยุทธศาสตร์

ผลการวิเคราะห์ พบว่า ประชาชนมีความพึงพอใจต่อผลการดำเนินงานของเทศบาลตำบลนาจะหลวย ในภาพรวม 6 ยุทธศาสตร์โดยรวมอยู่ในระดับพอใจ มีค่าคะแนนเฉลี่ย 2.01 เมื่อพิจารณาในรายละเอียดแต่ละยุทธศาสตร์ พบว่า ประชาชนมีความพึงพอใจต่อผลการดำเนินงานโดยแยกรายละเอียดตามยุทธศาสตร์ ดังนี้ ด้านคุณภาพชีวิต รองลงมาได้แก่ ด้านการจัดการทรัพยากรธรรมชาติและสิ่งแวดล้อม ด้านการบริหารจัดการบ้านเมืองที่ดี ด้านการจัดระเบียบชุมชน สังคม และการรักษาความสงบเรียบร้อย ด้านโครงสร้างพื้นฐาน และ ด้านเศรษฐกิจ การลงทุน และการท่องเที่ยว โดยนำมาจัดเรียงลำดับยุทธศาสตร์ด้านต่าง ๆ ในระดับที่มีความพึงพอใจเรียงตามลำดับความเฉลี่ยสูงสุดลงมา ได้แก่

1. การดำเนินงานด้านคุณภาพชีวิตอยู่ในระดับพอใจ โดยมีค่าคะแนนเฉลี่ย 2.02
2. การดำเนินงานด้านการจัดการทรัพยากรธรรมชาติและสิ่งแวดล้อมอยู่ในระดับพอใจ โดยมีค่าคะแนนเฉลี่ย 2.01
3. การดำเนินงานด้านการบริหารจัดการบ้านเมืองที่ดีอยู่ในระดับพอใจ โดยมีค่าคะแนนเฉลี่ย 2.01
4. การดำเนินงานด้านการจัดระเบียบชุมชน สังคม และการรักษาความสงบเรียบร้อยอยู่ในระดับพอใจ โดยมีค่าคะแนนเฉลี่ย 2.01
5. การดำเนินงานด้านโครงสร้างพื้นฐานอยู่ในระดับพอใจ โดยมีค่าคะแนนเฉลี่ย 2.00
6. การดำเนินงานด้าน ด้านเศรษฐกิจ การลงทุน และการท่องเที่ยวอยู่ในระดับพอใจ โดยมีค่าคะแนนเฉลี่ย 1.98

6. ข้อเสนอแนะ

ปัญหา/ข้อเสนอแนะ	จำนวน ผู้ เสนอ/คน	คิดเป็นร้อยละ
1.ระบบไฟฟ้าส่องสว่างตามถนนดีมาก	10	43.48
2.การฉีดพ่นยาฆ่ายุงอยากให้เกิดพ่นเมื่อเข้าสู่ฤดูฝนไม่ใช่ปล่อยให้ประชาชนเป็น ผู้ใช้เลือดออกแล้วค่อยฉีดพ่นกัน	5	21.74
3.ระบบการกระจายข่าวมีประสิทธิภาพมากขึ้น	2	8.70
4.อยากให้เทศบาลจัดระเบียบจราจรบริเวณตลาดสดเทศบาลตำบลนาจะหลวย	1	4.35
5.ควรมีการประชาสัมพันธ์ให้ความรู้เรื่องโรคระบาดอย่างต่อเนื่องโดยเฉพาะโรคโควิด 19	1	4.35
6.อยากให้เทศบาลปรับปรุงทางเท้าในเขตเทศบาลให้เป็นระเบียบไม่ให้มีสิ่งของกีด ขวางทางเท้า	1	4.35
7. การจัดสถานที่ออกกำลังกาย และเครื่องออกกำลังกายได้ดีมาก	1	4.35
8.เทศบาลถมคลองระบายน้ำที่ตลาดทำให้น้ำเสียไม่มีที่ระบายออก	1	4.35
9.อยากให้เทศบาลจัดระเบียบตลาดให้เป็นระเบียบเรียบร้อยและสะอาด	1	4.35
10. เวลาจัดงาน เช่น วันลอยกระทง ควรมีถังขยะตั้งเป็นจุดให้ประชาชนได้ทิ้งขยะ	1	
11. งานด้านการออกแบบของกองช่างขอให้ช่างลงพื้นที่ไปสำรวจพื้นที่จริง	25	100

ส่วนที่ 3

ผลการวิเคราะห์การติดตามประเมินผล

1.1 การวิเคราะห์เชิงปริมาณและเชิงคุณภาพ

เทศบาลตำบลนาจะหลวย ได้ดำเนินการติดตามประเมินผลแผนพัฒนาท้องถิ่น(พ.ศ.2561-2565) ประจำปีงบประมาณ พ.ศ. 2565 เพื่อให้ประชาชนมีส่วนร่วมในการตรวจสอบและกำกับการบริหารจัดการของเทศบาลตำบลนาจะหลวย ประกอบกับระเบียบกระทรวงมหาดไทย ว่าด้วยการจัดทำแผนพัฒนาองค์กรปกครองส่วนท้องถิ่น พ.ศ.2548และที่แก้ไขเพิ่มเติม(ถึงฉบับที่3) พ.ศ. 2561 เทศบาลตำบลนาจะหลวย จึงขอสรุปผลการวิเคราะห์การติดตามและประเมินผล เชิงปริมาณและเชิงคุณภาพ ดังรายละเอียดดังนี้

1) ยุทธศาสตร์ที่ : ยุทธศาสตร์การพัฒนาด้านโครงสร้างพื้นฐาน

ชื่อโครงการ	งบประมาณ	รายงานผลการดำเนินโครงการ (โปรดทำเครื่องหมาย /)			ตัวชี้วัดที่เลือก(เชิงปริมาณ)	หน่วยนับ	ผลการดำเนินงาน			การเปลี่ยนแปลงหลังสิ้นสุดโครงการ		ตัวชี้วัดที่เลือก (เชิงคุณภาพ)	การเปลี่ยนแปลงหลังสิ้นสุดโครงการ (ร้อยละ)	หน่วยงานรับผิดชอบ
		ดำเนินการแล้วเสร็จ	อยู่ระหว่างดำเนินการ	ไม่ได้ดำเนินการ			ก่อนดำเนินการ (จำนวน)	หลังดำเนินการ (จำนวน)	เพิ่ม/ลด	เป็นไปตามตัวชี้วัด	ไม่เป็นไปตามตัวชี้วัด			
1.การพัฒนาด้านโครงสร้างพื้นฐาน														
1.1 แผนงานอุตสาหกรรมและการโยธา														
1.ปรับปรุงสวน สาธารณะ เฉลิมพระเกียรติ (สวนสวรรค์)	50,000.00			/	ถนนเป็นไปตามมาตรฐานแบบก่อสร้าง	สาย						สอดคล้องกับความต้องการใช้ประโยชน์ของประชาชนเพิ่มขึ้นร้อยละ 90		กองช่าง
2.ก่อสร้างวางท่อระบายน้ำ คสล.พร้อมบ่อพัก ถนนห้วยโลก 3 ชุมชนห้วยโลก หมู่ที่ 7	926,100.00		/		ถนนมีทางระบายน้ำเป็นไปตามมาตรฐานแบบก่อสร้าง	แห่ง						สอดคล้องกับความต้องการใช้ประโยชน์ของประชาชนเพิ่มขึ้นร้อยละ 90		กองช่าง
3.ก่อสร้างขยายไหล่ทาง คสล. ถนนวิสูตรโยธา ภิบาล หมู่ที่ 8	562,100.00		/		ถนนเป็นไปตามมาตรฐานแบบก่อสร้าง	สาย	-					สอดคล้องกับความต้องการใช้ประโยชน์ของประชาชนเพิ่มขึ้นร้อยละ 90		กองช่าง

ชื่อโครงการ	งบประมาณ	รายงานผลการดำเนินโครงการ (โปรดทำเครื่องหมาย /)			ตัวชี้วัดที่เลือก(เชิงปริมาณ)	หน่วยนับ	ผลการดำเนินงาน			การเปลี่ยนแปลงหลังสิ้นสุดโครงการ		ตัวชี้วัดที่เลือก (เชิงคุณภาพ)	การเปลี่ยนแปลง หลังสิ้นสุด โครงการ (ร้อยละ)	หน่วยงาน รับผิดชอบ
		ดำเนินการ แล้วเสร็จ	อยู่ระหว่าง ดำเนินการ	ไม่ได้ ดำเนินการ			ก่อนดำเนินการ (จำนวน)	หลังดำเนินการ (จำนวน)	เพิ่ม/ลด	เป็นไปตาม ตัวชี้วัด	ไม่เป็นไปตาม ตัวชี้วัด			
4.ขยายไหล่ทาง คสล. ถนน กลางเมือง หมู่ที่ 11	842,000.00		/		ถนนเป็นไปตาม มาตรฐานแบบ ก่อสร้าง	สาย	-					สอดคล้องกับความต้องการใช้ ประโยชน์ของ ประชาชนเพิ่มขึ้น ร้อยละ 90		กองช่าง
5.ก่อสร้างอาคารฌาปนสถาน วัดศรีพรหม ชุมชนศรีพรหม หมู่ที่10	1,400,000.00		/		ถนนเป็นไปตาม มาตรฐานแบบ ก่อสร้าง	แห่ง	-					สอดคล้องกับความต้องการใช้ ประโยชน์ของ ประชาชนเพิ่มขึ้น ร้อยละ 90	90	กองช่าง
6.ก่อสร้างวางท่อระบายน้ำ คสล. พร้อมบ่อพัก ถนนวิเชียร ชุมชนห้วยชันเหนือ หมู่ที่ 13	905,700.00		/		ถนนมีทางระบายน้ำ เป็นไปตาม มาตรฐานแบบ ก่อสร้าง	แห่ง						สอดคล้องกับความต้องการใช้ ประโยชน์ของ ประชาชนเพิ่มขึ้น ร้อยละ 90		กองช่าง

2) ยุทธศาสตร์ที่ 2 ยุทธศาสตร์การพัฒนาด้านเศรษฐกิจ การลงทุน และการท่องเที่ยว

ชื่อโครงการ	งบประมาณ	รายงานผลการดำเนินโครงการ (โปรดทำเครื่องหมาย /)			ตัวชี้วัดที่เลือก(เชิงปริมาณ)	หน่วยนับ	ผลการดำเนินงาน			การเปลี่ยนแปลงหลังสิ้นสุดโครงการ		ตัวชี้วัดที่เลือก (เชิงคุณภาพ)	การเปลี่ยนแปลงหลังสิ้นสุดโครงการ (ร้อยละ)	หน่วยงานรับผิดชอบ
		ดำเนินการแล้วเสร็จ	อยู่ระหว่างดำเนินการ	ไม่ได้ดำเนินการ			ก่อนดำเนินการ (จำนวน)	หลังดำเนินการ (จำนวน)	เพิ่ม/ลด	เป็นไปตามตัวชี้วัด	ไม่เป็นไปตามตัวชี้วัด			
1.2 แผนงานสร้างความเข้มแข็งของชุมชน														
1.ฝึกอาชีพให้กับประชาชน หลักสูตร "การทำขนม"	40,000.00	/			1.ผู้เข้าร่วมอบรมมีความรู้ในการทำขนมไทยร้อยละ80ของ เป้าหมาย	คน	-	60	+60	/		2.ผู้เข้าร่วมอบรม มีความรู้ไปปฏิบัติและพัฒนาเป็นอาชีพสร้างรายได้ให้กับครอบครัวมากกว่าร้อยละ 80	80	สำนักปลัดเทศบาล
2.ฝึกอาชีพให้กับประชาชน หลักสูตร "เลี้ยงกบ"	20,000.00			/	1.ประชาชนผู้มีส่วนร่วม กลุ่มอาชีพกลุ่มหรือชุมชน เข้าร่วมกิจกรรมเพิ่มขึ้นร้อยละ 10							2.กลุ่มอาชีพกลุ่มหรือชุมชนมีรายได้เพิ่มขึ้นไม่น้อยกว่าร้อยละ 60		

3) ยุทธศาสตร์ที่ 3 : ยุทธศาสตร์การพัฒนาด้านคุณภาพชีวิต

ชื่อโครงการ	งบประมาณ	รายงานผลการดำเนินโครงการ (โปรดทำเครื่องหมาย /)			ตัวชี้วัดที่เลือก(เชิงปริมาณ)	หน่วยนับ	ผลการดำเนินงาน			การเปลี่ยนแปลงหลังสิ้นสุดโครงการ		ตัวชี้วัดที่เลือก (เชิงคุณภาพ)	การเปลี่ยนแปลงหลังสิ้นสุดโครงการ (ร้อยละ)	หน่วยงานรับผิดชอบ
		ดำเนินการแล้วเสร็จ	อยู่ระหว่างดำเนินการ	ไม่ได้ดำเนินการ			ก่อนดำเนินการ (จำนวน)	หลังดำเนินการ (จำนวน)	เพิ่ม/ลด	เป็นไปตามตัวชี้วัด	ไม่เป็นไปตามตัวชี้วัด			
3.การพัฒนาคุณภาพชีวิต														
3.1 แผนงานบริหารงานทั่วไป														
1.จัดงานพระราชพิธีวันคล้ายวันสวรรคตพระบาทสมเด็จพระปรมินทรมหาภูมิพลอดุลยเดช รัชกาลที่9	40,000.00	/			ประชาชนเข้าร่วมกิจกรรมไม่น้อยกว่าร้อยละ 80	คน	-	500	+500	/		ข้าราชการ ผู้บริหาร พนักงาน ลูกจ้าง สมาคม องค์กร ภาคเอกชน พ่อค้าประชาชนทุก หมู่เหล่าได้น้อม รำลึกในพระมหา กรุณาธิคุณของ พระบาทสมเด็จพระ พระบรมชนกาธิเบ ศร มหาภูมิพลอ ดุลยเดชมหาราช บรมนาถบพิตร	ร้อยละ 80	

ชื่อโครงการ	งบประมาณ	รายงานผลการดำเนินโครงการ (โปรดทำเครื่องหมาย /)			ตัวชี้วัดที่เลือก(เชิงปริมาณ)	หน่วยนับ	ผลการดำเนินงาน			การเปลี่ยนแปลงหลังสิ้นสุดโครงการ		ตัวชี้วัดที่เลือก (เชิงคุณภาพ)	การเปลี่ยนแปลง หลังสิ้นสุด โครงการ (ร้อยละ)	หน่วยงาน รับผิดชอบ
		ดำเนินการ แล้วเสร็จ	อยู่ระหว่าง ดำเนินการ	ไม่ได้ ดำเนินการ			ก่อนดำเนินการ (จำนวน)	หลังดำเนินการ (จำนวน)	เพิ่ม/ลด	เป็นไปตาม ตัวชี้วัด	ไม่เป็นไปตาม ตัวชี้วัด			
2.จัดงานพิธีบำเพ็ญกุศลและ กิจกรรมน้อมรำลึกเนื่องในวัน คล้ายวันสวรรคต พระบาทสมเด็จพระ จุลจอมเกล้าเจ้าอยู่หัว	50,000.00	/			ประชาชนเข้าร่วม กิจกรรมร้อยละ80	คน	-	500	+500	/		ประชาชนได้ แสดงออกถึงความ จงรักภักดี และ สำนึกในพระมหา กรุณาธิคุณของ สมเด็จพระ พระบาทสมเด็จพระ จุลจอมเกล้า เจ้าอยู่หัว	100	สำนักปลัด เทศบาล
3.จัดงานวันพ่อแห่งชาติ	50,000.00	/			ประชาชนในเขต เทศบาลและผู้มีส่วน เข้าร่วมกิจกรรม เพิ่มขึ้นร้อยละ 20	คน		500	+500	/		ประชาชนมีทัศนคติ ที่ดีต่อการอนุรักษ์สื สานงานประเพณีจัด งานวันพ่อแห่งชาติ ประจำปีของ ประชาชนเพิ่มขึ้นไม่ น้อยกว่าร้อยละ 60	100	สำนัก ปลัดเทศบาล
4.จัดงานวันแม่แห่งชาติ	50,000.00	/			ประชาชนในเขต เทศบาลและผู้มีส่วน เข้าร่วมกิจกรรม เพิ่มขึ้นร้อยละ 20	คน		500	+500	/		ประชาชนมีทัศนคติ ที่ดีต่อการอนุรักษ์สื สานงานประเพณีจัด งานวันแม่แห่งชาติ ประจำปีของ ประชาชนเพิ่มขึ้นไม่ น้อยกว่าร้อยละ 60	100	สำนัก ปลัดเทศบาล

ชื่อโครงการ	งบประมาณ	รายงานผลการดำเนินโครงการ (โปรดทำเครื่องหมาย /)			ตัวชี้วัดที่เลือก(เชิงปริมาณ)	หน่วยนับ	ผลการดำเนินงาน			การเปลี่ยนแปลงหลังสิ้นสุดโครงการ		ตัวชี้วัดที่เลือก (เชิงคุณภาพ)	การเปลี่ยนแปลง หลังสิ้นสุด โครงการ (ร้อยละ)	หน่วยงาน รับผิดชอบ
		ดำเนินการ แล้วเสร็จ	อยู่ระหว่าง ดำเนินการ	ไม่ได้ ดำเนินการ			ก่อนดำเนินการ (จำนวน)	หลังดำเนินการ (จำนวน)	เพิ่ม/ลด	เป็นไปตาม ตัวชี้วัด	ไม่เป็นไปตาม ตัวชี้วัด			
5.จัดงานวันคล้ายวันพระราชสมภพสมเด็จพระเจ้าอยู่หัวมหาวชิราลงกรณ บดินทรเทพยวรางกูรรัชกาลที่10	100,000.00	/			ประชาชนเข้าร่วมกิจกรรมร้อยละ80	คน	-	500	+500	/		ประชาชนได้แสดงออกถึงความจงรักภักดี และสำนึกในพระมหากรุณาธิคุณพระบาทสมเด็จพระปรเมนทรรามาธิบดีศรีสินทรมหาวชิราลงกรณ พระวชิรเกล้าเจ้าอยู่หัว	ร้อยละ 80	สำนักปลัดเทศบาล
6.จัดกิจกรรมเนื่องในโอกาสวันเฉลิมพระชนมพรรษาสมเด็จพระนางเจ้าฯ พระบรมราชินี	70,000.00	/			การจัดงานเป็นไปตามกิจกรรมที่กำหนด ประชาชนเข้าร่วมกิจกรรมร้อยละ80ของเป้าหมาย	คน	-	500	+500	/		ส่วนราชการ รัฐวิสาหกิจเอกชน ประชาชนร่วมกิจกรรมสำนึกในมหากรุณาธิคุณมากกว่าร้อยละ80	ร้อยละ 80	สำนักปลัดเทศบาล

ชื่อโครงการ	งบประมาณ	รายงานผลการดำเนินโครงการ (โปรดทำเครื่องหมาย /)			ตัวชี้วัดที่เลือก(เชิงปริมาณ)	หน่วยนับ	ผลการดำเนินงาน			การเปลี่ยนแปลงหลังสิ้นสุดโครงการ		ตัวชี้วัดที่เลือก (เชิงคุณภาพ)	การเปลี่ยนแปลง หลังสิ้นสุด โครงการ (ร้อยละ)	หน่วยงาน รับผิดชอบ
		ดำเนินการ แล้วเสร็จ	อยู่ระหว่าง ดำเนินการ	ไม่ได้ ดำเนินการ			ก่อนดำเนินการ (จำนวน)	หลังดำเนินการ (จำนวน)	เพิ่ม/ลด	เป็นไปตาม ตัวชี้วัด	ไม่เป็นไปตาม ตัวชี้วัด			
7. วันฉัตรมงคล	50,000.00			/		คน	-					ส่วนราชการ รัฐวิสาหกิจเอกชน ประชาชนร่วม กิจกรรมสำนักใน มหากรรณาคิคุณ มากกว่าร้อยละ80		สำนัก ปลัดเทศบาล
8..วันพระบาทสมเด็จพระพุทธ ยอดฟ้าจุฬาโลกมหาราชและ วันที่ระลึกถึงมหาจักรีบรม ราชวงศ์	25,000.00	/			การจัดงานเป็นไป ตามกิจกรรมที่ กำหนด ประชาชน เข้าร่วมกิจกรรมร้อย ละ80ของเป้าหมาย		คน	-	500	+500	/	ส่วนราชการ รัฐวิสาหกิจเอกชน ประชาชนร่วม กิจกรรมสำนักใน มหากรรณาคิคุณ มากกว่าร้อยละ80	80	สำนัก ปลัดเทศบาล

ชื่อโครงการ	งบประมาณ	รายงานผลการดำเนินโครงการ (โปรดทำเครื่องหมาย /)			ตัวชี้วัดที่เลือก(เชิงปริมาณ)	หน่วยนับ	ผลการดำเนินงาน			การเปลี่ยนแปลงหลังสิ้นสุดโครงการ		ตัวชี้วัดที่เลือก (เชิงคุณภาพ)	การเปลี่ยนแปลง หลังสิ้นสุด โครงการ (ร้อยละ)	หน่วยงาน รับผิดชอบ
		ดำเนินการ แล้วเสร็จ	อยู่ระหว่าง ดำเนินการ	ไม่ได้ ดำเนินการ			ก่อนดำเนินการ (จำนวน)	หลังดำเนินการ (จำนวน)	เพิ่ม/ลด	เป็นไปตาม ตัวชี้วัด	ไม่เป็นไปตาม ตัวชี้วัด			
3.3 แผนงานการศึกษา														
1.การจัดงานวันเด็กแห่งชาติ (จากการประชุมประชาคมใน ระดับท้องถิ่น)	100,000.00	/		/	เด็กในเขตเทศบาล ตำบลนาจะหลวย และผู้มีส่วนร่วมเข้า ร่วมกิจกรรมเพิ่มขึ้น ร้อยละ 20	คน						พัฒนาการของเด็ก เป็นไปตาม มาตรฐานของ การศึกษาระดับ การศึกษาปฐมวัย (มาตรฐานด้าน คุณภาพผู้เรียน) เพิ่มขึ้นไม่น้อยกว่า ร้อยละ 70		กอง การศึกษา
2.ค่าอาหารกลางวันศูนย์พัฒนาเด็ก เล็กสังกัดเทศบาลตำบลนาจะหลวย ตามโครงการสนับสนุนค่าใช้จ่าย การบริหารสถานศึกษา	771,750	/		/	อาหารกลางวัน เป็นไปตาม คุณสมบัติที่กำหนด	คน	149	150	+1	/		สุขภาพของเด็ก เป็นไปตาม มาตรฐานของ การศึกษา ปฐมวัย (มาตรฐานด้านที่ 1 พัฒนาการ ด้านร่างกาย) เพิ่มขึ้นไม่น้อย กว่าร้อยละ 90	100	กอง การศึกษา

ชื่อโครงการ	งบประมาณ	รายงานผลการดำเนินโครงการ (โปรดทำเครื่องหมาย /)			ตัวชี้วัดที่เลือก(เชิงปริมาณ)	หน่วยนับ	ผลการดำเนินงาน			การเปลี่ยนแปลงหลังสิ้นสุดโครงการ		ตัวชี้วัดที่เลือก (เชิงคุณภาพ)	การเปลี่ยนแปลง หลังสิ้นสุด โครงการ (ร้อยละ)	หน่วยงาน รับผิดชอบ
		ดำเนินการ แล้วเสร็จ	อยู่ระหว่าง ดำเนินการ	ไม่ได้ ดำเนินการ			ก่อนดำเนินการ (จำนวน)	หลังดำเนินการ (จำนวน)	เพิ่ม/ลด	เป็นไปตาม ตัวชี้วัด	ไม่เป็นไปตาม ตัวชี้วัด			
3.สนับสนุนค่าใช้จ่ายการบริหาร สถานศึกษา กิจกรรมที่ 1:พัฒนาครู และบุคลากรทางการศึกษา	5,370.00			/	ครู/ผู้ดูแลเด็กเข้า ร่วมอบรมเพิ่มขึ้นไม่ น้อยกว่าร้อยละ 20	คน						สุขภาพของเด็ก เป็นไปตาม มาตรฐานของ การศึกษาปฐมวัย (มาตรฐานด้านที่ 1 พัฒนาการด้าน ร่างกาย)เพิ่มขึ้นไม่ น้อยกว่าร้อยละ 90		กอง การศึกษา
4.ค่าอาหารกลางวันศูนย์พัฒนาเด็ก เล็กสังกัดเทศบาลตำบลจะหลวย ตามโครงการสนับสนุนค่าใช้จ่าย การบริหารสถานศึกษา	771,750	/			อาหารกลางวัน เป็นไปตาม คุณสมบัติที่กำหนด	คน	149	150	+1	/		สุขภาพของเด็ก เป็นไปตาม มาตรฐานของ การศึกษา ปฐมวัย (มาตรฐานด้านที่ 1 พัฒนาการ ด้านร่างกาย) เพิ่มขึ้นไม่น้อย กว่าร้อยละ 90	100	กอง การศึกษา

ชื่อโครงการ	งบประมาณ	รายงานผลการดำเนินโครงการ (โปรดทำเครื่องหมาย /)			ตัวชี้วัดที่เลือก(เชิงปริมาณ)	หน่วยนับ	ผลการดำเนินงาน			การเปลี่ยนแปลงหลังสิ้นสุดโครงการ		ตัวชี้วัดที่เลือก (เชิงคุณภาพ)	การเปลี่ยนแปลง หลังสิ้นสุด โครงการ (ร้อยละ)	หน่วยงาน รับผิดชอบ
		ดำเนินการ แล้วเสร็จ	อยู่ระหว่าง ดำเนินการ	ไม่ได้ ดำเนินการ			ก่อนดำเนินการ (จำนวน)	หลังดำเนินการ (จำนวน)	เพิ่ม/ลด	เป็นไปตาม ตัวชี้วัด	ไม่เป็นไปตาม ตัวชี้วัด			
5.ค่าใช้จ่ายในการจัดการศึกษาสำหรับศูนย์พัฒนาเด็กเล็ก (ค่านั่งสือเรียน ค่าอุปกรณ์การเรียน ค่าเครื่องแบบนักเรียน ค่ากิจกรรมพัฒนาผู้เรียน)	25,000.00	/			เด็กเล็กศูนย์พัฒนาเด็กเล็กเทศบาล ตำบลนาจะหลวย มีวัสดุการเรียนการสอนที่มีคุณภาพ	คน	คน	149	150	+1	/	พัฒนาการของเด็กเป็นไปตามมาตรฐานของการศึกษาปฐมวัย (มาตรฐานด้านคุณภาพผู้เรียนเพิ่มขึ้นไม่น้อยกว่าร้อยละ 70	100	กองการศึกษา
6.ค่าจัดการเรียนการสอนสำหรับศูนย์พัฒนาเด็กเล็ก (รายหัว) ตามโครงการสนับสนุนค่าใช้จ่ายการบริหารสถานศึกษา	255,000.00	/			เด็กเล็กศูนย์พัฒนาเด็กเล็กเทศบาล ตำบลนาจะหลวย มีวัสดุการเรียนการสอนที่มีคุณภาพ	คน	คน	149	150	+1	/	พัฒนาการของเด็กเป็นไปตามมาตรฐานของการศึกษาปฐมวัย (มาตรฐานด้านคุณภาพผู้เรียนเพิ่มขึ้นไม่น้อยกว่าร้อยละ 70	100	กองการศึกษา

ชื่อโครงการ	งบประมาณ	รายงานผลการดำเนินโครงการ (โปรดทำเครื่องหมาย /)			ตัวชี้วัดที่เลือก(เชิงปริมาณ)	หน่วยนับ	ผลการดำเนินงาน			การเปลี่ยนแปลงหลังสิ้นสุดโครงการ		ตัวชี้วัดที่เลือก (เชิงคุณภาพ)	การเปลี่ยนแปลง หลังสิ้นสุด โครงการ (ร้อยละ)	หน่วยงาน รับผิดชอบ
		ดำเนินการ แล้วเสร็จ	อยู่ระหว่าง ดำเนินการ	ไม่ได้ ดำเนินการ			ก่อนดำเนินการ (จำนวน)	หลังดำเนินการ (จำนวน)	เพิ่ม/ลด	เป็นไปตาม ตัวชี้วัด	ไม่เป็นไปตาม ตัวชี้วัด			
7.ค่าใช้จ่ายในการจัด การศึกษาสำหรับศูนย์พัฒนา เด็กเล็ก(ค่าอุปกรณ์การเรียน)	25,000.00	/			เด็กเล็กศูนย์พัฒนา เด็กเล็กเทศบาล ตำบลนาจะหลวย มีวัสดุการเรียนการ สอนที่มีคุณภาพ	คน	คน	149	150	+1	/	พัฒนาการของ เด็กเป็นไปตาม มาตรฐานของ การศึกษาปฐมวัย (มาตรฐานด้าน คุณภาพผู้เรียน เพิ่มขึ้นไม่น้อย กว่าร้อยละ 70	100	กอง การศึกษา
8.ค่าใช้จ่ายในการจัด การศึกษาสำหรับศูนย์พัฒนา เด็กเล็ก(ค่าเครื่องแบบนักเรียน)	37,500.00	/			เด็กเล็กศูนย์พัฒนา เด็กเล็กเทศบาล ตำบลนาจะหลวย มีวัสดุการเรียนการ สอนที่มีคุณภาพ	คน	คน	149	150	+1	/	พัฒนาการของ เด็กเป็นไปตาม มาตรฐานของ การศึกษาปฐมวัย (มาตรฐานด้าน คุณภาพผู้เรียน เพิ่มขึ้นไม่น้อย กว่าร้อยละ 70	100	กอง การศึกษา

ชื่อโครงการ	งบประมาณ	รายงานผลการดำเนินโครงการ (โปรดทำเครื่องหมาย /)			ตัวชี้วัดที่เลือก(เชิงปริมาณ)	หน่วยนับ	ผลการดำเนินงาน			การเปลี่ยนแปลงหลังสิ้นสุดโครงการ		ตัวชี้วัดที่เลือก (เชิงคุณภาพ)	การเปลี่ยนแปลง หลังสิ้นสุด โครงการ (ร้อยละ)	หน่วยงาน รับผิดชอบ
		ดำเนินการ แล้วเสร็จ	อยู่ระหว่าง ดำเนินการ	ไม่ได้ ดำเนินการ			ก่อนดำเนินการ (จำนวน)	หลังดำเนินการ (จำนวน)	เพิ่ม/ลด	เป็นไปตาม ตัวชี้วัด	ไม่เป็นไปตาม ตัวชี้วัด			
9.จัดหาอาหารเสริม (นม) (จากการประชุมประชาคมใน ระดับท้องถิ่นและจากแผน ชุมชนของชุมชน ห้วยชันใต้)	287,430.00	/			อาหารเสริม (นม) เป็นไปตาม คุณสมบัติ	คน	149	150	+1	/		สุขภาพของเด็กได้ เกณฑ์ตาม มาตรฐานของ การศึกษาระดับ การศึกษาปฐมวัย (มาตรฐานด้านที่ 1 พัฒนาการด้าน ร่างกาย)เพิ่มขึ้นไม่ น้อยกว่าร้อยละ 90	100	กอง การศึกษา
10.อาหารกลางวัน โรงเรียน นาจะหลวย (กรป.กลาง อุบลรัตน์)(อุดหนุนโรงเรียน นาจะหลวย (กรป.กลาง อุบลรัตน์))	3,612,000.00	/			อาหารกลางวัน เป็นไปตาม คุณสมบัติที่กำหนด	คน	851	860	+11	/		สุขภาพของเด็ก เป็นไปตาม มาตรฐาน ของ สถานศึกษาไม่ น้อยกว่าร้อยละ 90	100	กอง การศึกษา

ชื่อโครงการ	งบประมาณ	รายงานผลการดำเนินโครงการ (โปรดทำเครื่องหมาย /)			ตัวชี้วัดที่เลือก(เชิงปริมาณ)	หน่วยนับ	ผลการดำเนินงาน			การเปลี่ยนแปลงหลังสิ้นสุดโครงการ		ตัวชี้วัดที่เลือก (เชิงคุณภาพ)	การเปลี่ยนแปลง หลังสิ้นสุด โครงการ (ร้อยละ)	หน่วยงาน รับผิดชอบ
		ดำเนินการ แล้วเสร็จ	อยู่ระหว่าง ดำเนินการ	ไม่ได้ ดำเนินการ			ก่อนดำเนินการ (จำนวน)	หลังดำเนินการ (จำนวน)	เพิ่ม/ลด	เป็นไปตาม ตัวชี้วัด	ไม่เป็นไปตาม ตัวชี้วัด			
3.4 แผนงานสาธารณสุข														
2.สำรวจข้อมูลจำนวนสัตว์ และขึ้นทะเบียนสัตว์ตาม โครงการสัตว์ปลอดโรค คน ปลอดภัย จากโรคพิษสุนัขบ้า	9,000.00	/			สุนัขในเขตเทศบาล ตำบลนาจะหลวย ได้รับวัคซีนเพิ่มขึ้น ร้อยละ 20	ตัว		1,500	+1,500	/		ปริมาณโรคพิษ สุนัขบ้าลดลงไม่ น้อยกว่าร้อยละ 70	70	กอง สาธารณสุข และ สิ่งแวดล้อม
3.ป้องกันไข้เลือดออกและโรค ไข้มาลาเรีย	100,000.00	/			ปริมาณผู้ป่วยโรค ไข้เลือดออกและไข้ มาลาเรียลดลง ร้อยละ 60	ชุมชน	-	7	+7			ประชาชนมี สุขภาพดีเพิ่มขึ้น ไม่น้อยกว่าร้อย ละ 70	70	กอง สาธารณสุข และ สิ่งแวดล้อม
4.ป้องกันโรคระบาดในสัตว์	30,000.00		/		สัตว์ในเขตเทศบาล ตำบลนาจะหลวย ได้รับวัคซีนเพิ่มขึ้น ร้อยละ 20	บาท						ปริมาณโรคระ บาดในสัตว์ ลดลงไม่น้อย กว่าร้อยละ 70	70	กอง สาธารณสุข และ สิ่งแวดล้อม
5.ป้องกันและควบคุม โรคติดต่อ	80,000.00	/			ปริมาณผู้ป่วยโรค ไข้เลือดออก ไข้มาลาเรีย และ ไวรัสโคโรนา2019 ลดลงร้อยละ 60	ชุมชน	-	7	+7			ประชาชนมี สุขภาพดีเพิ่มขึ้น ไม่น้อยกว่าร้อย ละ 70	70	กอง สาธารณสุข และ สิ่งแวดล้อม

ชื่อโครงการ	งบประมาณ	รายงานผลการดำเนินโครงการ (โปรดทำเครื่องหมาย /)			ตัวชี้วัดที่เลือก(เชิงปริมาณ)	หน่วยนับ	ผลการดำเนินงาน			การเปลี่ยนแปลงหลังสิ้นสุดโครงการ		ตัวชี้วัดที่เลือก (เชิงคุณภาพ)	การเปลี่ยนแปลง หลังสิ้นสุด โครงการ (ร้อยละ)	หน่วยงาน รับผิดชอบ
		ดำเนินการ แล้วเสร็จ	อยู่ระหว่าง ดำเนินการ	ไม่ได้ ดำเนินการ			ก่อนดำเนินการ (จำนวน)	หลังดำเนินการ (จำนวน)	เพิ่ม/ลด	เป็นไปตาม ตัวชี้วัด	ไม่เป็นไปตาม ตัวชี้วัด			
6.ฝึกอบรมผู้ประกอบการ ร้านค้า ร้านอาหารสด ร้านอาหาร	30,000.00	/			ประชาชนผู้มีส่วน ร่วมเพิ่มขึ้นร้อยละ 20	คน	-	50	+50	/		อสม. ผู้ประกอบการมี ความรู้เรื่อง สุขภาพเพิ่มขึ้น ไม่น้อยกว่าร้อย ละ 70	70	กอง สาธารณสุข และ สิ่งแวดล้อม
7.โครงการหลัก : เงินอุดหนุน สำหรับการดำเนินงานตาม แนวทางโครงการพระราชดำริ ด้านสาธารณสุข	140,000.00	/			ประชาชนได้รับ บริการเพิ่มขึ้นร้อย ละ 20	ชุมชน		7	+7	เท่าเดิม		ปัญหาสุขภาพ ของประชาชน ลดลง		กอง สาธารณสุข และ สิ่งแวดล้อม
8.สัตว์ปลอดโรคคนปลอดภัย จากโรคพิษสุนัขบ้า	54,000.00	/			สุนัขในเขตเทศบาล ตำบล นาจะหลวย ได้รับวัคซีนเพิ่มขึ้น ร้อยละ 20	ตัว	-	1,500	+1,500	/		1.ปริมาณโรค พิษสุนัขบ้าลดลง ไม่น้อยกว่าร้อย ละ 70 2.ปริมาณ อุบัติเหตุที่เกิด จากสุนัขกัด ลดลงไม่น้อย กว่าร้อยละ 70		

ชื่อโครงการ	งบประมาณ	รายงานผลการดำเนินโครงการ (โปรดทำเครื่องหมาย /)			ตัวชี้วัดที่เลือก(เชิงปริมาณ)	หน่วยนับ	ผลการดำเนินงาน			การเปลี่ยนแปลงหลังสิ้นสุดโครงการ		ตัวชี้วัดที่เลือก (เชิงคุณภาพ)	การเปลี่ยนแปลง หลังสิ้นสุด โครงการ (ร้อยละ)	หน่วยงาน รับผิดชอบ
		ดำเนินการ แล้วเสร็จ	อยู่ระหว่าง ดำเนินการ	ไม่ได้ ดำเนินการ			ก่อนดำเนินการ (จำนวน)	หลังดำเนินการ (จำนวน)	เพิ่ม/ลด	เป็นไปตาม ตัวชี้วัด	ไม่เป็นไปตาม ตัวชี้วัด			
9..ตรวจวิเคราะห์น้ำตัวอย่าง	12,000.00	/			1.ตรวจวิเคราะห์ คุณภาพน้ำได้ร้อยละ 80 <u>เชิงคุณภาพ</u>	ครั้ง	-	2	+2	/		2. ผลการตรวจ วิเคราะห์น้ำผ่าน เกณฑ์มาตรฐาน	80	

ชื่อโครงการ	งบประมาณ	รายงานผลการดำเนินโครงการ (โปรดทำเครื่องหมาย /)			ตัวชี้วัดที่เลือก(เชิงปริมาณ)	หน่วยนับ	ผลการดำเนินงาน			การเปลี่ยนแปลงหลังสิ้นสุดโครงการ		ตัวชี้วัดที่เลือก (เชิงคุณภาพ)	การเปลี่ยนแปลง หลังสิ้นสุด โครงการ (ร้อยละ)	หน่วยงาน รับผิดชอบ
		ดำเนินการ แล้วเสร็จ	อยู่ระหว่าง ดำเนินการ	ไม่ได้ ดำเนินการ			ก่อนดำเนินการ (จำนวน)	หลังดำเนินการ (จำนวน)	เพิ่ม/ลด	เป็นไปตาม ตัวชี้วัด	ไม่เป็นไปตาม ตัวชี้วัด			
3.5แผนงานสังคมสงเคราะห์														
1.จัดกิจกรรมวันผู้สูงอายุ	100,000.00			/	ผู้สูงอายุเข้าร่วม กิจกรรมเพิ่มขึ้นร้อยละ 20	คน						ปัญหาสุขภาพ ของผู้สูงอายุ ลดลง ไม่น้อย กว่าร้อยละ 70		งานพัฒนา ชุมชนและ สวัสดิการ สังคม/สำนัก ปลัดเทศบาล
2.ศูนย์ช่วยเหลือประชาชน เทศบาลตำบลนาจะหลวย	30,000.00			/	ศูนย์ช่วยเหลือ ประชาชนเทศบาล ตำบลนาจะหลวย จำนวน 1 แห่ง	แห่ง						ประชาชนผู้มา ใช้บริการ ร้อยละ 70		งานพัฒนา ชุมชนและ สวัสดิการ สังคม/สำนัก ปลัดเทศบาล

ชื่อโครงการ	งบประมาณ	รายงานผลการดำเนินโครงการ (โปรดทำเครื่องหมาย /)			ตัวชี้วัดที่เลือก(เชิงปริมาณ)	หน่วยนับ	ผลการดำเนินงาน			การเปลี่ยนแปลงหลังสิ้นสุดโครงการ		ตัวชี้วัดที่เลือก (เชิงคุณภาพ)	การเปลี่ยนแปลง หลังสิ้นสุด โครงการ (ร้อยละ)	หน่วยงาน รับผิดชอบ
		ดำเนินการ แล้วเสร็จ	อยู่ระหว่าง ดำเนินการ	ไม่ได้ ดำเนินการ			ก่อนดำเนินการ (จำนวน)	หลังดำเนินการ (จำนวน)	เพิ่ม/ลด	เป็นไปตาม ตัวชี้วัด	ไม่เป็นไปตาม ตัวชี้วัด			
3.6 แผนงานการศาสนาวัฒนธรรมและ นันทนาการ														
1.จัดงานประเพณีวันออกพรรษา	30,000.00	/			ประชาชนในเขตเทศบาลและผู้มีส่วนร่วมเข้าร่วมกิจกรรมเพิ่มขึ้นร้อยละ 20	คน	600	600	เท่าเดิม	/		ประชาชนมีทัศนคติที่ดีต่อการอนุรักษ์สืบสานงานประเพณีวันออกพรรษาประจำปีของประชาชนเพิ่มขึ้นไม่น้อยกว่าร้อยละ 60	100	กองการศึกษา
2. จัดงานประเพณีลอยกระทง	100,000.00	/			ประชาชนในเขตเทศบาลและผู้มีส่วนร่วมเข้าร่วมกิจกรรมเพิ่มขึ้นร้อยละ 20	คน	600	600	เท่าเดิม	/		ประชาชนมีทัศนคติที่ดีต่อการอนุรักษ์สืบสานงานประเพณีลอยกระทงประจำปีของประชาชนเพิ่มขึ้นไม่น้อยกว่าร้อยละ 60	100	กองการศึกษา

ชื่อโครงการ	งบประมาณ	รายงานผลการดำเนินโครงการ (โปรดทำเครื่องหมาย /)			ตัวชี้วัดที่เลือก(เชิงปริมาณ)	หน่วยนับ	ผลการดำเนินงาน			การเปลี่ยนแปลงหลังสิ้นสุดโครงการ		ตัวชี้วัดที่เลือก (เชิงคุณภาพ)	การเปลี่ยนแปลงหลังสิ้นสุดโครงการ (ร้อยละ)	หน่วยงานรับผิดชอบ
		ดำเนินการแล้วเสร็จ	อยู่ระหว่างดำเนินการ	ไม่ได้ดำเนินการ			ก่อนดำเนินการ (จำนวน)	หลังดำเนินการ (จำนวน)	เพิ่ม/ลด	เป็นไปตามตัวชี้วัด	ไม่เป็นไปตามตัวชี้วัด			
3. สวดมนต์ข้ามปี	30,000.00	/			ประชาชนในเขตเทศบาลและผู้มีส่วนร่วมเข้าร่วมกิจกรรมเพิ่มขึ้นร้อยละ 20	คน	600	600	เต็ม	/		ประชาชนมีทัศนคติที่ดีต่อการอนุรักษ์สืบสานงานประเพณีวันขึ้นปีใหม่ประจำปีของประชาชนเพิ่มขึ้นไม่น้อยกว่าร้อยละ 60	100	กองการศึกษา
4.จัดงานประเพณีสงกรานต์	100,000.00			/	ประชาชนในเขตเทศบาลและผู้มีส่วนร่วมเข้าร่วมกิจกรรมเพิ่มขึ้นร้อยละ 20	คน						ประชาชนมีทัศนคติที่ดีต่อการอนุรักษ์สืบสานงานประเพณีสงกรานต์ประจำปีของประชาชนเพิ่มขึ้นไม่น้อยกว่าร้อยละ 60		กองการศึกษา

ชื่อโครงการ	งบประมาณ	รายงานผลการดำเนินโครงการ (โปรดทำเครื่องหมาย /)			ตัวชี้วัดที่เลือก(เชิงปริมาณ)	หน่วยนับ	ผลการดำเนินงาน			การเปลี่ยนแปลงหลังสิ้นสุดโครงการ		ตัวชี้วัดที่เลือก (เชิงคุณภาพ)	การเปลี่ยนแปลงหลังสิ้นสุดโครงการ (ร้อยละ)	หน่วยงานรับผิดชอบ
		ดำเนินการแล้วเสร็จ	อยู่ระหว่างดำเนินการ	ไม่ได้ดำเนินการ			ก่อนดำเนินการ (จำนวน)	หลังดำเนินการ (จำนวน)	เพิ่ม/ลด	เป็นไปตามตัวชี้วัด	ไม่เป็นไปตามตัวชี้วัด			
5.จัดทำต้นเทียนพรรษา	50,000.00			/	ประชาชนในเขตเทศบาลและผู้มีส่วนร่วมเข้าร่วมกิจกรรมเพิ่มขึ้นร้อยละ 20	คน						ประชาชนมีทัศนคติที่ดีต่อการอนุรักษ์สืบสานงานประเพณีจัดทำต้นเทียนพรรษาประจำปีของประชาชนเพิ่มขึ้นไม่น้อยกว่าร้อยละ 60		กองการศึกษา
6.จัดงานประเพณีบุญบั้งไฟ	173,000.00			/	ประชาชนในเขตเทศบาลและผู้มีส่วนร่วมเข้าร่วมกิจกรรมเพิ่มขึ้นร้อยละ 20	คน						ประชาชนมีทัศนคติที่ดีต่อการอนุรักษ์สืบสานงานประเพณีบุญบั้งไฟประจำปีของประชาชนเพิ่มขึ้นไม่น้อยกว่าร้อยละ 60		กองการศึกษา

ชื่อโครงการ	งบประมาณ	รายงานผลการดำเนินโครงการ (โปรดทำเครื่องหมาย /)			ตัวชี้วัดที่เลือก(เชิงปริมาณ)	หน่วยนับ	ผลการดำเนินงาน			การเปลี่ยนแปลงหลังสิ้นสุดโครงการ		ตัวชี้วัดที่เลือก (เชิงคุณภาพ)	การเปลี่ยนแปลงหลังสิ้นสุดโครงการ (ร้อยละ)	หน่วยงานรับผิดชอบ
		ดำเนินการแล้วเสร็จ	อยู่ระหว่างดำเนินการ	ไม่ได้ดำเนินการ			ก่อนดำเนินการ (จำนวน)	หลังดำเนินการ (จำนวน)	เพิ่ม/ลด	เป็นไปตามตัวชี้วัด	ไม่เป็นไปตามตัวชี้วัด			
7.จัดงานประเพณีวันเข้าพรรษา	50,000.00			/	ประชาชนในเขตเทศบาลและผู้มีส่วนร่วมเข้าร่วมกิจกรรมเพิ่มขึ้นร้อยละ 20							ประชาชนมีทัศนคติที่ดีต่อการอนุรักษ์สืบสานงานประเพณีวันเข้าพรรษาของประชาชนเพิ่มขึ้นไม่น้อยกว่าร้อยละ 60		กองการศึกษา
8.จัดการแข่งขันกีฬาไทยสี่เผ่าชาวกุ่ม์เทศบาลด้านยาเสพติด	50,000.00			/	ชุมชนส่งทีมเข้าร่วมแข่งขันเพิ่มขึ้นร้อยละ 20	ชุมชน						คดียาเสพติดลดลงไม่น้อยกว่าร้อยละ 60		กองการศึกษา
9.การแข่งขันกีฬาฟุตซอลด้านยาเสพติด	100,000.00			/	ประชาชนส่งทีมเข้าร่วมการแข่งขันเพิ่มขึ้นร้อยละ 20	ทีม						คดียาเสพติดลดลงไม่น้อยกว่าร้อยละ 60		กองการศึกษา
10.อีตลีสองคองลีสปี	100,000.00			/	ประชาชนในเขตเทศบาลและมีผู้เข้าร่วมเพิ่มขึ้นร้อยละ 20	คน						ประชาชนตระหนักในการหวงแหนวัฒนธรรมประเพณีเพิ่มไม่น้อยกว่าร้อยละ 80		กองการศึกษา

ชื่อโครงการ	งบประมาณ	รายงานผลการดำเนินโครงการ (โปรดทำเครื่องหมาย /)			ตัวชี้วัดที่เลือก(เชิงปริมาณ)	หน่วยนับ	ผลการดำเนินงาน			การเปลี่ยนแปลงหลังสิ้นสุดโครงการ		ตัวชี้วัดที่เลือก (เชิงคุณภาพ)	การเปลี่ยนแปลง หลังสิ้นสุด โครงการ (ร้อยละ)	หน่วยงาน รับผิดชอบ
		ดำเนินการ แล้วเสร็จ	อยู่ระหว่าง ดำเนินการ	ไม่ได้ ดำเนินการ			ก่อนดำเนินการ (จำนวน)	หลังดำเนินการ (จำนวน)	เพิ่ม/ลด	เป็นไปตาม ตัวชี้วัด	ไม่เป็นไปตาม ตัวชี้วัด			
3.7 แผนงานงบกลาง														
1..จ่ายเงินเบี้ยยังชีพผู้สูงอายุ (จากการประชุมประชาคมใน ระดับท้องถิ่น)	7,707,600.00	/			ผู้สูงอายุได้รับเบี้ยยัง ชีพตรงตาม กำหนดเวลา	คน	867	986	+119	/		ปัญหาสุขภาพ ผู้สูงอายุลดลงไม่ น้อยกว่าร้อยละ 70	100	งานพัฒนา ชุมชนและ สวัสดิการ สังคม/ สำนักปลัด เทศบาล
2.จ่ายเงินเบี้ยยังชีพผู้พิการ (จากการประชุมประชาคมใน ระดับท้องถิ่น)	2,272,800.00	/			ผู้พิการได้รับเบี้ยยัง ชีพตรงตาม กำหนดเวลา	คน	186	198	+12	/		ปัญหาสุขภาพ ผู้พิการลดลงไม่ น้อยกว่าร้อยละ 70	100	งานพัฒนา ชุมชนและ สวัสดิการ สังคม/ สำนักปลัด เทศบาล
3.จ่ายเงินเบี้ยยังชีพผู้ป่วย เอดส์(จากการประชุม ประชาคมในระดับท้องถิ่น)	126,000.00	/			ผู้ป่วยเอดส์ได้รับเบี้ย ยังชีพตรงตาม กำหนดเวลา	คน	16	15	-1	/		ปัญหาสุขภาพ ผู้ป่วยเอดส์ ลดลงไม่น้อย กว่าร้อยละ 70	100	งานพัฒนา ชุมชนและ สวัสดิการ สังคม/ สำนักปลัด เทศบาล

ชื่อโครงการ	งบประมาณ	รายงานผลการดำเนินโครงการ (โปรดทำเครื่องหมาย /)			ตัวชี้วัดที่เลือก(เชิงปริมาณ)	หน่วยนับ	ผลการดำเนินงาน			การเปลี่ยนแปลงหลังสิ้นสุดโครงการ		ตัวชี้วัดที่เลือก (เชิงคุณภาพ)	การเปลี่ยนแปลงหลังสิ้นสุดโครงการ (ร้อยละ)	หน่วยงานรับผิดชอบ
		ดำเนินการแล้วเสร็จ	อยู่ระหว่างดำเนินการ	ไม่ได้ดำเนินการ			ก่อนดำเนินการ (จำนวน)	หลังดำเนินการ (จำนวน)	เพิ่ม/ลด	เป็นไปตามตัวชี้วัด	ไม่เป็นไปตามตัวชี้วัด			
4.สมทบระบบหลักประกันสุขภาพในระดับท้องถิ่นหรือพื้นที่ในเขตเทศบาลตำบลนาจะหลวย(จากการประชุมประชาคมในระดับท้องถิ่นและจากแผนชุมชนของชุมชนห้วยโลก ชุมชนศรีพรหม ชุมชนหลักเมือง 1 ชุมชนหลักเมือง 2 ชุมชนกลางเมือง ชุมชนห้วยชันใต้ ชุมชนห้วยชันเหนือ)	180,000.00	/			ประชาชนเข้าร่วมกิจกรรมมากขึ้นร้อยละ 20	คน	7,000	7,000	เท่าเดิม	/		ปัญหาสุขภาพของประชาชนลดลงไม่น้อยกว่าร้อยละ 70	100	กองสาธารณสุขและสิ่งแวดล้อม
3.8แผนงานสร้างความเข้มแข็งของชุมชน														
1..อุดหนุนศูนย์อำนวยการป้องกันและปราบปรามยาเสพติดจังหวัดอุบลราชธานีตามโครงการป้องกันและแก้ไขปัญหายาเสพติดจังหวัดอุบลราชธานี	10,000.00	/			หน่วยงานรับบริการอุดหนุนปฏิบัติตามหลักเกณฑ์ที่เกี่ยวข้อง ร้อยละ 100	บาท						คดีเกี่ยวกับยาเสพติดลดลงไม่น้อยกว่าร้อยละ 70		สำนักปลัดเทศบาล

ยุทธศาสตร์ที่ 4: ยุทธศาสตร์การพัฒนาด้านการบริหารจัดการทรัพยากรธรรมชาติและสิ่งแวดล้อม

ชื่อโครงการ	งบประมาณ	รายงานผลการดำเนินโครงการ (โปรดทำเครื่องหมาย /)			ตัวชี้วัดที่เลือก(เชิงปริมาณ)	หน่วยนับ	ผลการดำเนินงาน			การเปลี่ยนแปลงหลังสิ้นสุดโครงการ		ตัวชี้วัดที่เลือก (เชิงคุณภาพ)	การเปลี่ยนแปลง หลังสิ้นสุด โครงการ (ร้อยละ)	หน่วยงาน รับผิดชอบ
		ดำเนินการ แล้วเสร็จ	อยู่ระหว่าง ดำเนินการ	ไม่ได้ ดำเนินการ			ก่อนดำเนินการ (จำนวน)	หลังดำเนินการ (จำนวน)	เพิ่ม/ลด	เป็นไปตาม ตัวชี้วัด	ไม่เป็นไปตาม ตัวชี้วัด			
4.การพัฒนาด้านการบริหารจัดการทรัพยากรธรรมชาติและสิ่งแวดล้อม														
4.1 แผนงานเคหะและชุมชน														
1.ปรับปรุงทัศนียภาพน้ำภายในเขตเทศบาล(จากการประชุมประชาคมในระดับท้องถิ่นและจากแผนชุมชนของชุมชนห้วยโลก ชุมชนห้วยชันใต้)	100,000.00	/			การปรับปรุงทัศนียภาพเป็นไปตามรูปแบบ	แห่ง	1	2	+1	/		ประชาชนเข้าไปใช้ประโยชน์เพิ่มขึ้นไม่น้อยกว่าร้อยละ 70	100	กองช่าง
2.ชุมชนเทศบาลร่วมใจปรับภูมิทัศน์เทิดพระเกียรติวันแม่แห่งชาติ (จากแผนชุมชนของชุมชนห้วยชันเหนือ)	40,000.00	/			ประชาชนเข้าร่วมกิจกรรมเพิ่มขึ้นร้อยละ 20	ชุมชน	-	7	+7	/		ประชาชนมีทัศนคติที่ดีต่อเทศบาลในการปรับภูมิทัศน์เทิดพระเกียรติวันแม่แห่งชาติเพิ่มขึ้นไม่น้อยกว่าร้อยละ 70		กองช่าง

ชื่อโครงการ	งบประมาณ	รายงานผลการดำเนินโครงการ (โปรดทำเครื่องหมาย /)			ตัวชี้วัดที่เลือก(เชิงปริมาณ)	หน่วยนับ	ผลการดำเนินงาน			การเปลี่ยนแปลงหลังสิ้นสุดโครงการ		ตัวชี้วัดที่เลือก (เชิงคุณภาพ)	การเปลี่ยนแปลง หลังสิ้นสุด โครงการ (ร้อยละ)	หน่วยงาน รับผิดชอบ
		ดำเนินการ แล้วเสร็จ	อยู่ระหว่าง ดำเนินการ	ไม่ได้ ดำเนินการ			ก่อนดำเนินการ (จำนวน)	หลังดำเนินการ (จำนวน)	เพิ่ม/ลด	เป็นไปตาม ตัวชี้วัด	ไม่เป็นไปตาม ตัวชี้วัด			
3.ค่าเช่าที่กำจัดขยะ	240,000.00	/			ฝังกลบขยะเป็นไปตาม มาตรฐานที่กำหนด		-	12 เดือน	+12 เดือน	/		ปริมาณขยะ ตกค้างในชุมชน ลดลงไม่น้อย กว่าร้อยละ 70	100	กอง สาธารณสุข และ สิ่งแวดล้อม
4.ปรับภูมิทัศน์ภายในเขต เทศบาลตำบลนาจะหลวย	50,000.00	/			การปรับภูมิทัศน์ เป็นไปตามรูปแบบ	ชุมชน	-	7	+7	/		ประชาชนเข้าไป ใช้ประโยชน์ เพิ่มขึ้นไม่น้อย กว่าร้อยละ 70	100	กองช่าง
5.จ้างเหมาบริการเก็บขยะมูล ฝอยและสิ่งปฏิกูล	1,901,500.00	/			การจ้างเหมาบริการ เป็นไปตามกำหนด	คน	20	20	เท่า เดิม	/		ปริมาณขยะ ตกค้างในชุมชน ลดลงไม่น้อย กว่าร้อยละ 70	100	กอง สาธารณสุข และ สิ่งแวดล้อม
6.บริหารจัดการขยะใน ครัวเรือน	100,000.00	/			ประชาชนในเขต เทศบาลและ ผู้มี ส่วนร่วม เข้าร่วม กิจกรรมเพิ่มขึ้น ร้อยละ 20	คน	-	500	+500	/		ประชาชนมี ความรู้ความ เข้าใจในการ จัดเก็บขยะ ให้ ถูกวิธี เพิ่มขึ้นไม่ น้อยกว่าร้อยละ 70	70	กอง สาธารณสุข และ สิ่งแวดล้อม

ชื่อโครงการ	งบประมาณ	รายงานผลการดำเนินโครงการ (โปรดทำเครื่องหมาย /)			ตัวชี้วัดที่เลือก(เชิงปริมาณ)	หน่วยนับ	ผลการดำเนินงาน			การเปลี่ยนแปลงหลังสิ้นสุดโครงการ		ตัวชี้วัดที่เลือก (เชิงคุณภาพ)	การเปลี่ยนแปลง หลังสิ้นสุด โครงการ (ร้อยละ)	หน่วยงาน รับผิดชอบ
		ดำเนินการ แล้วเสร็จ	อยู่ระหว่าง ดำเนินการ	ไม่ได้ ดำเนินการ			ก่อนดำเนินการ (จำนวน)	หลังดำเนินการ (จำนวน)	เพิ่ม/ลด	เป็นไปตาม ตัวชี้วัด	ไม่เป็นไปตาม ตัวชี้วัด			
7.ก่อสร้างสถานที่ออกกำลังกาย	150,000.00			/	1.ประชาชนในเขตเทศบาลมีค่าดัชนีมวลกาย (BMI)อยู่ในเกณฑ์น้ำหนักปกติร้อยละ 80	แห่ง						2. ประชาชนในเขตเทศบาลตำบลนาจะหลวยมีสุขภาพร่างกายที่แข็งแรง		กองสาธารณสุขและสิ่งแวดล้อม

ยุทธศาสตร์ที่ 5: ยุทธศาสตร์การพัฒนาด้านการบริหารจัดการบ้านเมืองที่ดี

ชื่อโครงการ	งบประมาณ	รายงานผลการดำเนินโครงการ (โปรดทำเครื่องหมาย /)			ตัวชี้วัดที่เลือก(เชิงปริมาณ)	หน่วยนับ	ผลการดำเนินงาน			การเปลี่ยนแปลงหลังสิ้นสุดโครงการ		ตัวชี้วัดที่เลือก (เชิงคุณภาพ)	การเปลี่ยนแปลงหลังสิ้นสุดโครงการ (ร้อยละ)	หน่วยงานรับผิดชอบ
		ดำเนินการแล้วเสร็จ	อยู่ระหว่างดำเนินการ	ไม่ได้ดำเนินการ			ก่อนดำเนินการ (จำนวน)	หลังดำเนินการ (จำนวน)	เพิ่ม/ลด	เป็นไปตามตัวชี้วัด	ไม่เป็นไปตามตัวชี้วัด			
5.การพัฒนาด้านการบริหารจัดการบ้านเมืองที่ดี														
5.1 แผนงานบริหารงานทั่วไป														
1.จัดงานวันเทศบาล	30,000.00	/		/	ประชาชนผู้มีส่วนร่วมเข้าร่วมกิจกรรมเพิ่มขึ้นร้อยละ 20							ประชาชนมีความรู้เกี่ยวกับการใช้บริการของเทศบาลเพิ่มขึ้นไม่น้อยกว่าร้อยละ 90		งานการเจ้าหน้าที่/สำนักปลัดเทศบาล
2.จ้างเหมาบริการทำความสะอาด	202,000.00	/			อาคารสำนักงานมีความสะอาดและเรียบร้อยเพิ่มขึ้น 20 เชิงคุณภาพ	คน	-	1	2	+1		การปฏิบัติงานเป็นไปตามระยะเวลาที่กำหนด ไม่น้อยกว่า ร้อยละ 90	90	งานนิติการและสัญญา/สำนักปลัดเทศบาล
3.จ้างเหมาพนักงานสำรวจ	108,000.00	/			ข้อมูลที่ดิน สิ่งปลูกสร้าง ป้าย ร้านค้าพาณิชย์ ครบถ้วน	คน	-	3	+3	/		การปฏิบัติงานเป็นไปตามเป้าหมายที่กำหนดตามโครงการไม่น้อยกว่าร้อยละ ๘๐	90	งานนิติการและสัญญา/สำนักปลัดเทศบาล

ชื่อโครงการ	งบประมาณ	รายงานผลการดำเนินโครงการ (โปรดทำเครื่องหมาย /)			ตัวชี้วัดที่เลือก(เชิงปริมาณ)	หน่วยนับ	ผลการดำเนินงาน			การเปลี่ยนแปลงหลังสิ้นสุดโครงการ		ตัวชี้วัดที่เลือก (เชิงคุณภาพ)	การเปลี่ยนแปลง หลังสิ้นสุด โครงการ (ร้อยละ)	หน่วยงาน รับผิดชอบ
		ดำเนินการ แล้วเสร็จ	อยู่ระหว่าง ดำเนินการ	ไม่ได้ ดำเนินการ			ก่อนดำเนินการ (จำนวน)	หลังดำเนินการ (จำนวน)	เพิ่ม/ลด	เป็นไปตาม ตัวชี้วัด	ไม่เป็นไปตาม ตัวชี้วัด			
4.เงินอุดหนุนศูนย์ปฏิบัติการร่วมในการช่วยเหลือประชาชนขององค์กรปกครองส่วนท้องถิ่นระดับอำเภอ (สถานที่กลาง) อำเภอหนองหลวง จังหวัดอุบลราชธานี	30,000.00	/			ศูนย์ปฏิบัติการร่วมในการช่วยเหลือประชาชนขององค์กรปกครองส่วนท้องถิ่นระดับอำเภอ(สถานที่กลาง) อำเภอ หนองหลวง จังหวัดอุบลราชธานี จำนวน 1 แห่ง	บาท	-	30,000.00	+30,000			ประชาชนได้รับความช่วยเหลือร้อยละ 70	70	สำนักปลัดเทศบาล
5.ฝึกอบรมให้ความรู้เกี่ยวกับการเสียภาษีทุกประเภทให้กับผู้ประกอบการ	20,000.00			/	ผู้ประกอบการเข้ารับการฝึกอบรมเพิ่มขึ้นร้อยละ 20	คน						รายได้จากกาจัดเก็บภาษีเพิ่มขึ้นไม่น้อยกว่าร้อยละ 5		กองคลัง
7.ปรับปรุงระบบบัญชีด้วยระบบคอมพิวเตอร์	50,000.00	/			การปรับปรุงระบบบัญชีด้วยระบบคอมพิวเตอร์เป็นไปตามคุณสมบัติที่กำหนดร้อยละ 100	คน	-	30	+30	/		รายได้จากการจัดเก็บภาษีเพิ่มขึ้นไม่น้อยกว่าร้อยละ 5	1.ร้อยละ20 2.ร้อยละ 5	กองคลัง

ชื่อโครงการ	งบประมาณ	รายงานผลการดำเนินโครงการ (โปรดทำเครื่องหมาย /)			ตัวชี้วัดที่เลือก(เชิงปริมาณ)	หน่วยนับ	ผลการดำเนินงาน			การเปลี่ยนแปลงหลังสิ้นสุดโครงการ		ตัวชี้วัดที่เลือก (เชิงคุณภาพ)	การเปลี่ยนแปลง หลังสิ้นสุด โครงการ (ร้อยละ)	หน่วยงาน รับผิดชอบ
		ดำเนินการ แล้วเสร็จ	อยู่ระหว่าง ดำเนินการ	ไม่ได้ ดำเนินการ			ก่อนดำเนินการ (จำนวน)	หลังดำเนินการ (จำนวน)	เพิ่ม/ลด	เป็นไปตาม ตัวชี้วัด	ไม่เป็นไปตาม ตัวชี้วัด			
8.อบรมเพิ่มประสิทธิภาพในการจัดเก็บภาษีของเทศบาล	20,000.00			/	ผู้ประกอบการเข้ารับการฝึกอบรมเพิ่มขึ้นร้อยละ 20	คน						รายได้จากการจัดเก็บภาษีเพิ่มขึ้นไม่น้อยกว่าร้อยละ 5	1.ร้อยละ20 2.ร้อยละ 5	กองคลัง
9.ปรับปรุงระบบแผนที่ภาษี	45,000.00			/	การปรับปรุงระบบแผนที่ภาษีเป็นไปตามคุณสมบัติที่กำหนด ร้อยละ 100	ครั้ง		1	+1	/		รายได้จากการจัดเก็บภาษีเพิ่มขึ้นไม่น้อยกว่าร้อยละ 5	5	กองคลัง
10.กิจกรรมตามโครงการอันเกี่ยวเนื่องในการปกป้องสถาบัน ฯ	170,000.00	/			ประชาชนผู้มีส่วนร่วม เพิ่มขึ้น ร้อยละ 20	คน	-	500	+500	/		ทัศนคติที่ดีต่อสถาบันพระมหากษัตริย์ของประชาชนเพิ่มขึ้นไม่น้อยกว่าร้อยละ 7	10	งานวิเคราะห์นโยบายและแผน/สำนักปลัดเทศบาล

6) ยุทธศาสตร์ที่ 6: ยุทธศาสตร์การพัฒนาด้านการจัดระเบียบชุมชน สังคม และการรักษาความสงบเรียบร้อย

ชื่อโครงการ	งบประมาณ	รายงานผลการดำเนินโครงการ (โปรดทำเครื่องหมาย /)			ตัวชี้วัดที่เลือก(เชิงปริมาณ)	หน่วยนับ	ผลการดำเนินงาน			การเปลี่ยนแปลงหลังสิ้นสุดโครงการ		ตัวชี้วัดที่เลือก (เชิงคุณภาพ)	การเปลี่ยนแปลง หลังสิ้นสุด โครงการ (ร้อยละ)	หน่วยงาน รับผิดชอบ
		ดำเนินการ แล้วเสร็จ	อยู่ระหว่าง ดำเนินการ	ไม่ได้ ดำเนินการ			ก่อนดำเนินการ (จำนวน)	หลังดำเนินการ (จำนวน)	เพิ่ม/ลด	เป็นไปตาม ตัวชี้วัด	ไม่เป็นไปตาม ตัวชี้วัด			
6.ยุทธศาสตร์การพัฒนาด้านการจัดระเบียบชุมชน สังคม และการรักษาความสงบเรียบร้อย														
6.2 แผนงานรักษาความสงบภายใน														
1.ป้องกันและลดอุบัติเหตุทางถนนในช่วงเทศกาลปีใหม่ 7 วันอันตราย	80,000.00	/			จำนวนอุบัติเหตุลดลง	ครั้ง	-	-	ไม่มีอุบัติเหตุ	/		อุบัติเหตุทางถนนในช่วงเทศกาลปีใหม่ลดลงไม่น้อยกว่าร้อยละ 90	100	งานป้องกันและบรรเทาสาธารณภัย/สำนักปลัดเทศบาล
2.ป้องกันและลดอุบัติเหตุทางถนนในช่วงเทศกาลสงกรานต์ 7 วันอันตราย	80,000.00		/		จำนวนอุบัติเหตุลดลง	ครั้ง						อุบัติเหตุทางถนนในช่วงเทศกาลปีใหม่ลดลงไม่น้อยกว่าร้อยละ 90		งานป้องกันและบรรเทาสาธารณภัย/สำนักปลัดเทศบาล
3.ฝึกอบรมอปพร. เนื่องในวัน อปพร. เทศบาลตำบลนาจะหลวย	30,000.00	/			1.อปพร.ผู้มีส่วนร่วมเข้าร่วมกิจกรรมเพิ่มขึ้นร้อยละ20	คน	-	150	+150	/		ลดขั้นตอนการปฏิบัติงานเป็นไปตามระยะเวลาที่กำหนดเพิ่มขึ้นไม่น้อยกว่าร้อยละ 90	90	งานป้องกันและบรรเทาสาธารณภัย/สำนักปลัดเทศบาล

ชื่อโครงการ	งบประมาณ	รายงานผลการดำเนินโครงการ (โปรดทำเครื่องหมาย /)			ตัวชี้วัดที่เลือก(เชิงปริมาณ)	หน่วยนับ	ผลการดำเนินงาน			การเปลี่ยนแปลงหลังสิ้นสุดโครงการ		ตัวชี้วัดที่เลือก (เชิงคุณภาพ)	การเปลี่ยนแปลง หลังสิ้นสุด โครงการ (ร้อยละ)	หน่วยงาน รับผิดชอบ
		ดำเนินการ แล้วเสร็จ	อยู่ระหว่าง ดำเนินการ	ไม่ได้ ดำเนินการ			ก่อนดำเนินการ (จำนวน)	หลังดำเนินการ (จำนวน)	เพิ่ม/ลด	เป็นไปตาม ตัวชี้วัด	ไม่เป็นไปตาม ตัวชี้วัด			
5.ฝึกอบรมชุดปฏิบัติการจิตอาสาภัยพิบัติประจำเทศบาลตำบลนาจะหลวย (จากการประชุมประชาคมชุมชนและระดับเทศบาล)	118,500.00	/		/	1.อปพร.ผู้มีส่วนร่วมเข้าร่วมกิจกรรมเพิ่มขึ้นร้อยละ20	คน						ลดขั้นตอนการปฏิบัติงานเป็นไปตามระยะเวลาที่กำหนดเพิ่มขึ้นไม่น้อยกว่าร้อยละ 90		งานป้องกันและบรรเทาสาธารณภัย/สำนักปลัดเทศบาล
6.ฝึกอบรมและฝึกซ้อมการปฏิบัติการตามแผนป้องกันและบรรเทาสาธารณภัย	50,000.00	/			1.ผู้มีส่วนร่วมเพิ่มขึ้นร้อยละ 20			150	+150	/		2.ลดขั้นตอนการปฏิบัติงานเป็นไปตามระยะเวลาที่กำหนด เพิ่มขึ้นไม่น้อยกว่าร้อยละ 90	90	
7.การฝึกซ้อมแผนช่วยเหลือผู้ประสบภัยร่วม	30,000.00	/			1.อปพร.ผู้มีส่วนร่วมเข้าร่วมกิจกรรมเพิ่มขึ้น ร้อยละ20 เชิงคุณภาพ	คน	-	150	+150	/		2.ลดขั้นตอนการปฏิบัติงานเป็นไปตามระยะเวลาที่กำหนดเพิ่มขึ้น ไม่น้อยกว่าร้อยละ 90	90	งานป้องกันและบรรเทาสาธารณภัย/สำนักปลัดเทศบาล

ส่วนที่ 4

สรุปผลการดำเนินงานและข้อเสนอแนะ

4.1 สรุปผลการดำเนินงาน

สรุปผลการวิเคราะห์ข้อมูลการติดตามตามแบบประเมินความพึงพอใจต่อผลการดำเนินงานของเทศบาลตำบลนาจะหลวยในภาพรวม 6 ยุทธศาสตร์

ผลการวิเคราะห์ พบว่า ประชาชนมีความพึงพอใจต่อผลการดำเนินงานของเทศบาลตำบลนาจะหลวย ในภาพรวม 6 ยุทธศาสตร์โดยรวมอยู่ในระดับพอใจ มีค่าคะแนนเฉลี่ย 2.01 เมื่อพิจารณาในรายละเอียดแต่ละยุทธศาสตร์ พบว่า ประชาชนมีความพึงพอใจต่อผลการดำเนินงานโดยแยกรายละเอียดตามยุทธศาสตร์ ดังนี้ ด้านคุณภาพชีวิต รองลงมาได้แก่ ด้านการจัดการทรัพยากรธรรมชาติและสิ่งแวดล้อม ด้านการบริหารจัดการบ้านเมืองที่ดี ด้านการจัดระเบียบชุมชน สังคม และการรักษาความสงบเรียบร้อย ด้านโครงสร้างพื้นฐาน และ ด้านเศรษฐกิจ การลงทุน และการท่องเที่ยว โดยนำมาจัดเรียงลำดับยุทธศาสตร์ด้านต่าง ๆ ในระดับที่มีความพึงพอใจเรียงตามลำดับความเฉลี่ยสูงสุดลงมา ได้แก่

1. การดำเนินงานด้านคุณภาพชีวิตอยู่ในระดับพอใจ โดยมีค่าคะแนนเฉลี่ย 2.02
2. การดำเนินงานด้านการจัดการทรัพยากรธรรมชาติและสิ่งแวดล้อมอยู่ในระดับพอใจ โดยมีค่าคะแนนเฉลี่ย 2.01
3. การดำเนินงานด้านการบริหารจัดการบ้านเมืองที่ดีอยู่ในระดับพอใจ โดยมีค่าคะแนนเฉลี่ย 2.01
4. การดำเนินงานด้านการจัดระเบียบชุมชน สังคม และการรักษาความสงบเรียบร้อยอยู่ในระดับพอใจ โดยมีค่าคะแนนเฉลี่ย 2.01
5. การดำเนินงานด้านโครงสร้างพื้นฐานอยู่ในระดับพอใจ โดยมีค่าคะแนนเฉลี่ย 2.00
6. การดำเนินงานด้าน ด้านเศรษฐกิจ การลงทุน และการท่องเที่ยวอยู่ในระดับพอใจ โดยมีค่าคะแนนเฉลี่ย 1.98

6. ข้อเสนอแนะ

ปัญหา/ข้อเสนอแนะ	จำนวน ผู้เสนอ/คน	คิดเป็นร้อยละ
1.ระบบไฟฟ้าส่องสว่างตามถนนดีมาก	10	43.48
2.การฉีดพ่นยาฆ่ายุงอยากให้น้ำฉีดพ่นเมื่อเข้าสู่ฤดูฝนไม่ใช่ปล่อยให้ประชาชนเป็น ไข้เลือดออกแล้วค่อยฉีดพ่นกัน	5	21.74
3.ระบบการกระจายข่าวมีประสิทธิภาพมากขึ้น	2	8.70
4.อยากให้เทศบาลจัดระเบียบจราจรบริเวณตลาดสดเทศบาลตำบลนาจะหลวย	1	4.35
5.ควรมีการประชาสัมพันธ์ให้ความรู้เรื่องโรคระบาดอย่างต่อเนื่องโดยเฉพาะ โรคโควิด 19	1	4.35
6.อยากให้เทศบาลปรับปรุงทางเท้าในเขตเทศบาลให้เป็นระเบียบไม่ให้มีสิ่งของ กีดขวางทางเท้า	1	4.35
7. การจัดสถานที่ออกกำลังกาย และเครื่องออกกำลังกายได้ดีมาก	1	4.35
8.เทศบาลถมคลองระบายน้ำที่ตลาดทำให้น้ำเสียไม่มีที่ระบายออก	1	4.35
9.อยากให้เทศบาลจัดระเบียบตลาดให้เป็นระเบียบเรียบร้อยและสะอาด	1	4.35
	23	100

ภาคผนวก



ประกาศเทศบาลตำบลนาจะหลวย
เรื่อง รายงานผลการติดตามและประเมินผลแผนพัฒนาของเทศบาลตำบลนาจะหลวย
ปีงบประมาณ พ.ศ. ๒๕๖๕

อาศัยอำนาจตามความในระเบียบกระทรวงมหาดไทย ว่าด้วยการจัดทำแผนพัฒนาขององค์กรปกครองส่วนท้องถิ่น พ.ศ. ๒๕๔๘ แก้ไขเพิ่มเติม ฉบับที่ ๓ พ.ศ. ๒๕๖๑ ข้อ ๒๙ กำหนดให้ผู้บริหารท้องถิ่นเสนอผลการติดตามและประเมินผลต่อสภาท้องถิ่น และคณะกรรมการพัฒนาท้องถิ่น พร้อมทั้งประกาศผลการติดตามและประเมินผลแผนพัฒนาท้องถิ่น ให้ประชาชนในท้องถิ่นทราบในที่เปิดเผยภายในสิบห้าวันนับแต่วันที่ผู้บริหารท้องถิ่นเสนอผลการติดตามและประเมินผลดังกล่าว และต้องปิดประกาศไว้เป็นระยะเวลาไม่น้อยกว่าสามสิบวันโดยอย่างน้อยปีละหนึ่งครั้งภายในเดือนธันวาคมของทุกปี และมติเห็นชอบของคณะกรรมการติดตามและประเมินผลแผนพัฒนาเทศบาลตำบลนาจะหลวย ในคราวประชุม ครั้งที่ ๑/๒๕๖๕ เมื่อวันที่ ๒๒ ธันวาคม ๒๕๖๕

ฉะนั้น เทศบาลตำบลนาจะหลวย จึงประกาศผลการติดตามและประเมินผลแผนพัฒนาเทศบาลตำบลนาจะหลวย ประจำปีงบประมาณ พ.ศ. ๒๕๖๕ ระหว่างวันที่ ๑ ตุลาคม ๒๕๖๔ - ๓๐ กันยายน ๒๕๖๕ เพื่อประชาสัมพันธ์ให้ทราบโดยทั่วกันทั้งนี้ ประชาชนสามารถขอข้อมูลได้ที่ศูนย์ข้อมูลข่าวสารเทศบาลตำบลนาจะหลวย และทางเว็บไซต์ www.nachaluay.go.th

จึงประกาศมาเพื่อทราบโดยทั่วกัน

ประกาศ ณ วันที่ ๒๖ เดือน ธันวาคม พุทธศักราช ๒๕๖๕

(นายเสนีย์ จำปาเทศ)

นายกเทศมนตรีตำบลนาจะหลวย